工商晚報
THE KUNG SHEUNG EVENING NEWS
督印及承印：工商日報有限公司 香港灣仔分域街十八號
各部電話：編輯部：七三〇七〇六 採訪部：七二〇六二七、七二三四九二 營業部、廣告部：七二九三〇七、七三〇七〇八 社長室：七二四八五四 總編輯：七二七二弍二 經理室：七二七二六一 中區辦事處：二弍一弍三八、二弍五四九五
電報掛號二〇七五 郵箱六二號
出紙兩張 售價壹毫
中華民國五十九年八月十日 星期一
農曆庚戌年七月初九日
第一頁

越獄

三名藏械駛假銀紙囚犯借故遁去

【本報訊】警方今晨出動直升機、水警輪、陸警及警犬等，在大嶼山一帶進行海陸空搜索三名由芝蔴灣監逃走的囚犯。

警方作三路搜索後，懷疑該三名逃犯能可由陸路逃走，目前仍在大嶼山範之中。故此，警方現正集中人力，及直升機，在大嶼山一帶出動搜索三人蹤跡。

該三名囚犯其中一人爲菲籍男子；另兩人爲義籍男子。前者因藏械於去年底被判入獄四年。後者則因行使僞造旅行支票及僞鈔，於去年十月份被判入獄四年。三名男子服刑期應至一九七二年七月後始能獲釋。

據一項未經証實的消息稱，這三名逃犯已在今午爲警方人員截獲。

據悉：該三名囚犯於昨日下午訛稱有病，聯同前往芝蔴灣監獄醫院內求診，院方不疑有他，遂將之留院，待今晨進行詳細檢查，但至今晨，院方進行點名時，發現該三名男子失踪。院方立刻通知監獄當局派出獄警協助院方人員進行搜查，經獄警及院方人員在醫院內外作地毯式搜查後，仍未發現三名囚犯踪跡，立刻向上級報告，並知會警方。

警方聞訊，立即派出直升機、水警、陸警及警犬等協助獄警在大嶼山一帶進行嚴密搜索。追緝該三名逃犯的下落。

該三名逃犯分別爲㈠安東尼奥·里化，菲律賓籍男子，三十八歲。㈡馬高·馬利奥，二十八歲，㈢阿利理奥，四十八歲，義籍男子。

這三名男子中，其中菲籍男子安東尼奥·里化是於去年十二月十六日，因私藏大批軍火罪名成立被判入獄四年。當時他被控兩項藏械罪名：㈠於去（一九六九）年十月十九日在九龍地區未持有依據軍火管制條例所發出的牌照，而藏有十五枚五點五六口徑的卡賓槍，一個手榴彈投射器，十七個直徑四十米厘的手榴彈，五個彈葯筒，一百二十六粒五點五六米厘子彈，十七個卡賓彈頭，一支零點二二口徑的手槍：㈡於（一九六九）去年十月二十日在九龍地區，未持有依據軍火管制條例所發出的牌照，而藏有槍械滅聲器。

兩名義大利籍男子馬高·馬理奥及阿利理奥，在去年十月十五日，循簡易刑事案程序進行初級偵訊時，兩人共被控十六項罪名，涉及款項共約港幣二十八萬元。

兩被告男子：㈠馬高·馬理奥，卅二歲，被控於去年九月二十一日至九月二十三日，共犯八項罪名，一項爲串同其他在逃人等，行使僞造旅行支票，向港九各找換店，大銀行等行騙，涉及款項約共三萬四千元。另一項爲藏有二百九十五張僞造旅行支票，約値二十二萬元。㈡阿利理奥，四十八歲，亦被控八罪，指其在上述日期，犯一項串同在逃人等，行使僞造旅行支票，五項行使僞造旅行支票騙港九各銀行及找換店等，涉及款項約共一萬四千元。另兩項爲藏有僞造旅行支票，約値二萬四千元。

空中搜索逃犯

爲了追尋這三名外籍的逃犯下落，警方今晨出動直升機在大嶼山芝蔴灣監獄上空盤旋，搜索逃犯的踪跡。

星加坡祝國慶 有反政府標語

【星加坡九日路透社電】今日是星加坡的國慶，夜間正當朝野舉行慶祝之時，有很多地方發現了反政府的標語牌。

爲了安全計，政府派了移走炸彈的隊伍來移走上述那些反政府的標語牌，因爲有些標語牌上有一包一包的東西綁着。

但拆開之後，發現其中並無爆炸品。

按：在本年四月間，有一個英國的公務員的六歲女兒，曾在其家近處，自地上拔起一面反政府的標語牌，觸動了人們所埋一顆炸彈的機鈕，因而被炸死。

今晚警方也在一個小的徙置區發現了一顆英國製的煙幕彈，但該彈是已經失過了爆炸的性能的。

除了上述那些反政府的標語牌的事情之外，在今天的國慶節中，並無意外發生。

今天在較早時，曾有一個巨大的遊行，以慶祝國慶，各街都擠滿了歡呼的觀衆。

校役被殺命案 警方傳訊多人 兇手仍然在逃

【本報訊】警方對昨午在新界大埔船灣余東璇學校發生的一宗命案展開全面性的調查。今晨先後向十多名平時與死者接觸的人查詢，希望能從中找到幫助破案的線索。惟迄今午仍未有人被捕。

該宗命案於昨日下午三時發生於大埔船灣余東璇學校的教務處內。死者名張丁，六十五歲，住大埔船灣黃魚灘村無牌木屋。爲該校校役兼看更人，自一九六六年起，即服務該校，月薪四百元。被發現時，死者左右太陽穴均有硬物及利器傷痕。警方據報到場調查時，在現場檢獲一塊鐵條。同時並發現，校內之教務處門及門耳，均有撬毁痕跡。校內二百多元款項失去，初步推斷，懷疑兇手擬入內行竊時爲死者發現，遂下毒手。該案已被視爲作兇殺案處理。

案發前的昨午三時許，該校校長以這日風雨，未知學校是否受影響，於是吩咐一名黄姓職員返校察看。

但在較早期間，附近曾有人欲前往該校借用電話，拍門多時不應，恐有意外，乃撥電報警，因而先後揭發此案。警方聞報後，由新界總華探長陳強、元朗華探長尹圖，高級探目曾基，大埔探目陳謙強等率同探員多人，立即駐守現場查訊。

警方人員到達時，赫然發現死者身穿黑色長西褲，淺藍色文威夾恤，仰臥教務處地上，當時其身上的夏威夷恤覆於頭部，露出胸腹。醫官到場，已證實死命多時。

據報：該校校園小徑事後發現有血漬，懷疑兇手亦曾負傷。同時，由於死者曾留拳，故推測匪徒潛入意圖行竊，爲死者發覺，發生糾纏，而爲人擊傷致死的。死者屍體至昨日下午七時許，巳舁殮房。

男子夜行遇盜 破財四千幾 重剎埋手錶

【本報訊】港島灣仔洛克道與堅拿道西的交界處，昨晚深夜發生一宗刧案，一名廿四歲男子遭兩名男子截刧，刧去他身上四千餘元現款及一隻名貴手錶，約値共五千五百七十五元。

據悉：當時事主正行經該處，突被一名男子從後箍着，另外一名男子則搜去他身上四千五百四十五元現款及一隻値一千零三十元的手錶。兩名青年匪徒得手後逃去無踪。事後事主報警，惟迄今仍未有人被捕。警方對該案仍在調查中。

小評　支持警方搜捕飛黨

由於警方全面搜捕飛仔，上月被拘捕的人數，增加百分之三十，而飛黨犯罪案件之增加率，與六月份比較，已降低一半。十分顯明，這是警方實行逐區截搜的預防措施的良好成績。

在六月份以前，青少年犯罪率的增加，與青少年打架，傷人，強搶姦殺的事實，實在多得驚人。根據統計：二十二歲以下的犯罪青少年，幾乎佔了罪犯者百分之八十，引致社會不安，人人自危，實在已嚴重威脅到社會的治安問題。

警方爲了遏止此項罪行的增加，維持奉公守法市民的安居樂業，全面展開搜索工作。同時，法庭方面，亦表示對於怙惡不悛，罪行嚴重的青年，非施以較重的刑罰，不足以警效尤，因此，已援用笞刑，使之身受痛苦而知所警誡。這些措施，都得到全港善良市民及輿論上的一致支持。

我們認爲對於目前泛濫的青年犯罪問題，除以嚴刑治標大力遏止外，自然仍要從學校教育，社會教育，作治本的減少。因此，一方面導致青少年於正軌，一方面防止青少年的誤入歧途，另一方面就非徹底搜捕，繩之於法不可。警方表示決定繼續執行對飛黨搜查工作，是値得熱烈支持的。

股市行情 落第二頁

四難胞逃港

【本報訊】四名大陸難胞因不滿毛共暴政，昨日乘艇逃亡來港，而被警方人員截獲扣留。

這四名大陸難胞，均屬男性，年齡由十九歲至卅九歲，寶安縣人，在昨日下午在吉澳附近爲警稍後同被送院醫治，市政事務處及警方人員已展開調查中。

七十人中毒

【本報訊】六十餘名男女今晨在九龍長沙灣魚市場同感不適，疑中毒氣，稍後同被送院醫治。

據悉：這六十餘名男女，是今晨許因吸入某種氣體同感不適的。

畢街兩樓宇 被列爲危樓

【本報訊】工務局建築事務署今晨宣佈：上環畢街二十三號和二十五號兩幢樓宇爲危樓，擬申請封閉該兩幢危樓的告示，已在今晨標貼在該兩樓宇的門前。封閉申請案定本月十九日早上九時半在維多利亞地方法院聆訊。

中區破獲賭檔

【本報訊】中央警署探員前日下午十一時卅分，在德輔道中二×三號二樓破獲一個賭窟，並將十一人帶返警署。他們均被以「聚賭」罪名落案，將於今晨在中央裁判署提堂。

一波未平一波又起 維奥莉甫烟消雲散 葦黛又發雌威

【本報訊】正當「風姐」「維奥莉」在內陸消散間，另一股熱帶風暴又在沖繩島附近誕生，芳名「葦黛」。

「葦黛」正集結在沖繩島以南大約二百四十浬，並且以時速十二海浬向西移動。一股高氣壓正籠蓋在中國之東南部，天文台預測今日吹輕微至和緩之東南風。天色晴朗及有陽光。今午之最高溫度爲攝氏表卅二度。今晨十時天文台之室外氣溫爲攝氏表廿九度，濕度爲百份之八十一。

本報小說版今日有新作

本報副刊「小說」版，今起調整版面，增强內容。新增不同形式小說三篇，計爲：

「神探樊佬」爲名作家司馬軍執筆之偵探特工鬥智，奇驚奇情小說，情節離奇，高潮迭起，爲愛好「動態」小說讀者不容放過新作。

「三姊妹」由嘉茹女士撰寫。小說描寫三個姊妹分別走三條不同道路，與及三個不同下場，從而反映社會現實的另一面。嘉茹女士爲一社會工作者，對婦女身處此一畸形社會的生活，有深刻體會，寫來絲絲入扣，動人心弦。

「紙短情長」爲嶄新風格之愴佾小說。短小精幹，用文言撰寫。信中人物爲一對愛情與婚姻受多方挫折男女，彼此以魚雁往還，互通款曲及發展情節。由名作家不肯生執筆，爲不可多得之佳作。

其餘本版小說「秋水雁翎」「李世民」「成熟之前」「阿福自記」「撈女浮」「癸亥政變」「黑潮」將以更新姿態，出現讀者諸君之前，大雅君子，所爲垂注。

藏械打刧銀行金舖 九男子落網被控告

【本報訊】因屬嫌有大批軍火，刧掠九龍地區的銀行與金行的一個組織，於五月廿九日被警方破獲，並在不同的地點拘獲嫌疑男子十餘名，其中九人已被落案，今晨在北九龍裁判署作初級偵訊。該九名被告男子爲：㈠曾祥，四十四歲。㈡張勝，又名張欽，卅六歲。㈢王爵南，三十八歲。㈣林輝榮；又名林欽，卅歲。㈤林慶；又名林福，四十一歲。㈥楊定，卅五歲。㈦尹時，卅二歲。㈧盛志良，六十歲。㈨邱祥，四十歲。

同被控七罪，六項暴力行刧，一項非法藏械。

㈠控第一、二、三、八、九被告，在信託銀行刧去港幣十四萬元。㈡控第一、二、四、五、九被告，於一月廿日，在九龍地區行刧嘉華銀行，刧去五萬二千九百元。㈢控第一、二、五、六、七、九被告，於八月廿二日，在九龍地區，行刧鹽業銀行，刧去十四萬五千元。㈣控第一、二、五、六、九被告，於二月五日，在九龍地區，行刧七喜大金行，刧去港幣六萬元，加拿大幣四百廿四元，日元七萬及美金一批，金飾値十一萬六千六百零七元一角。

今晨開庭時因被告中有客家、潮州及山東語，故法官將案押後，至今日下午二時半繼續聆訊。

台灣民生物產

大減價！大贈送！

日期：八月七日至十六日

真實無欺

台灣民生物產有限公司
九龍弥敦道100號東英大廈
九龍旺角荔枝角道22號東興大廈
香港英皇道135-143號
香港芬域道14號東城戲院商場

改良府上的音響系統

現時播音室錄音設備或TEAC磁帶錄音系統皆任君選擇它們的音質完全相同均臻達盡善盡美的境界.

A4010S型磁帶錄音座是本廠之傑出品這款抓有自動回轉設備對稱控制式操作四組磁頭四套放大器及一系列其他特點.

AS-200型集成式放大器可輸出120瓦連續波功率廣濶的動態範圍及毫無造作的音響高頻失真度小於0.5%頻應由20起至80,000Hz止.

LS-350型三路揚声系統是TEAC專為磁帶放音系統而設計的每一組声箱均有一個12吋低音揚声器可播放40瓦功率.

閣下是否一個對音响系統很苛求的人呢？如果是的話則本公司監製之精良音响系統必能令閣下滿意請速往TEAC代理商處試聽選購吧.

總代理：別超原音公司
Sole Agent: Excel hi-fi Company
Central Bldg. Shop 3-4 Pedder St. Hong Kong Tel: 232528, 232319.
TEAC

華通旅運社廣泛服務。
萬博日本觀光團 參觀曠世大典，遊覽日本風光，一舉兩得，九月二日出發，最後機會，名額無多，參加從速，（精美遊程表，歡迎索閱）
發售學生特價機票 協辦出國升學事宜 本社學生服務部，專誠協辦出國升學事宜，即售前往美、加（八九月份）、英（每週一班）包機票，及美、加、學生廉價機票（日日有機）（印備升學參攷小册，免費贈閱）
總社：香港德輔道中嘉華銀行大厦七樓 電話：四四六〇二二（五綫）
北角分社：英皇道皇都戲院地下商場第五號 電話：七一三二五九

大成旅行社主辦
韓日萬博十一日遊 出發日期：九月一日·九月十日
寶島七日遊 出發日期：九月十五日·廿日·卅日及十月九日
地址：中環歷山大厦三樓二四八室
電話：H二四七七七五 H二二四二八五
章程電索即寄

快樂旅行社主辦 台灣觀光團
台灣一週 出發：八月八日·八月20日 九月12日·九月26日 十月三日·十月24日
代辦台灣出入境證 個別團體一律歡迎
附設電子影印每張五毫 代售學生廉價機票
代售各地旅行機票，自備入台証特價優待
地址：香港德輔道中五十一號共昌大廈四〇四室至四〇五室（電梯按4樓）
電話：H二二九〇七二 H二四六六〇六

VICTORIA COLLEGE
維多利亞書院
招考各級新生 F1—F4
（持有升中考試證，免試取錄）
入學試日期：八月十三日（星期四）上午九時
校址：香港灣仔峽道七號 電話：725892
董事長 李超華 監督 楊國基 校長 梅國彥

皮膚病毒症狀似癬 男女隱現毒瘡紅粒
惡癬惡疾救星
普士蔓

工商晚報
中華民國五十九年八月十日 星期一 農曆庚戌年七月初九日 第二頁

中東停火會談程序轉趨明朗
查寧博士要快刀斬亂麻
會議地點意見仍有分歧
埃黎兩國會議謀解決雙方歧見
巴解再提恐嚇益增和談重要性

【耶路撒冷九日路透社電】今晚此間獲通方面消息說：聯合國特使查寧博士在此間與以色列及阿剌伯國家大使舉行會談，而以出乎意料的速度，解決了停戰的程序問題之後，預料以色列外長伊班即將首途去聯合國總部。

該消息說：在這位瑞典外交家所鼓舞之下所要舉行的一個由埃及與約旦二國出席來討論的程序問題的會議，業已很快地明朗化。

並說：有關將來邊界，以及以色列軍隊撤退的實質問題，將在聯合國總部提出討論。

伊班或將在星期三日舉行了一個臨時召集的內閣會議後去聯合國，該會議的舉行，是在今天的內閣常會中所決定的。

今天所舉行的內閣常會，長達五小時。在會議中，以駐美大使拉賓將軍作了報告。

預料拉賓將軍將於本星期三日所舉行的內閣會議結束後，與外長伊班同回美國。

【開羅十日法新社電】埃及「金字塔」報今日說，埃及業已提議紐約為與聯合國和平大使查寧討論中東問題的會議地點。該報又說埃及出席聯國首席代表盧耶特將代表埃及談判。

【開羅九日美聯社電】總統納塞爾於星期日在此間接見黎巴嫩內政部長米爾布拉特。聞說米氏攜有黎巴嫩國家元首希路的密信前來。

會議在納塞爾在亞歷山大港的夏季別墅舉行。會議的詳情未見發表，希盧密信的內容亦然。

但外間對於黎巴嫩內政部長抵達開羅一事的報導暗示，他此行可能商談關於黎巴嫩調解以色列和埃及雙方對於美國斡旋之中東和平建議的歧見。

這一位於星期五抵此之黎巴嫩部長於訪問開羅後，傳說將往巴格達，大馬士革和阿爾及爾。

【聯合國九日路透社電】巴勒斯坦游擊隊破壞中東停火的恐嚇，於今日使此間外交人員瞭解到謀求以色列與阿剌伯雙方在聯合國特使查寧主持下開始和談的重要性。

在停火之第二日，外交人員指出，以色列軍未曾還擊以約但境內的巴勒斯坦游擊隊幾次進攻。

但以色列飛機於今日則空襲黎巴嫩境內的阿剌伯游擊隊營房。這些事使人醒覺，假如埃及，約但與以色列對於談判的地點，日期和出席會議人員的首階等項未能迅速達成協議，則這早有的和平機會，將會消失。

昨日分別與埃及，約但和以色列三國的代表交談的查寧，現正等候該三國政府發出贊成於何時何地舉行談判的消息。埃及駐聯合國大使伊爾沙遜將於今日返埃及，並料將攜有新訓令前來。

談判的地點亦意見分歧，以色列贊成在塞浦路斯尼科西亞舉行。地點與代表階級問題都能以折衷方法解決的。談判可使有待各政府提名，他們可能在十日之內與查寧會面，舉行初步商談。

巴解不理停火決定 猛烈襲擊以巡邏隊
兩游擊隊內鬨互相火併各有死傷
以軍機低飛轟炸黎境游擊隊據點

【安曼九日美聯社電】巴勒斯坦武裝鬥爭司令部於星期日說，巴勒斯坦游擊隊今日對死海以北五哩馬達斯區的以色列軍和巡邏隊發動猛烈進攻，擊毀以軍車輛三部並擊斃或擊傷以軍二十名。

這一次進攻是由阿爾法塔突擊隊，人民鬥爭陣線及阿剌伯解放陣線聯合進行。突擊隊一名受傷。戰事於中午仍在進行。

該司令部說，星期六晚，游擊隊以火箭和重迫擊砲轟擊約但谷中部的以色列軍陣地及死海以南的一間碳酸鉀廠，及射擊上加利利和赫曼山谷，予以軍以重創。

【安曼九日美聯社電】一個巴勒斯坦游擊隊組織於星期日號召一次大規模抗議示威，拒絕聯合國和平大使查寧前來約但。

組織說，巴勒斯坦和游擊隊分子有能力再度在安曼舉行盛大示威。示威已使美國助理國務次卿西斯科於四月取消往該市的訪問。

這次阻止查寧訪問的示威號召是由巴勒斯坦民主解放陣線發出的。

【安曼九日美聯社電】親埃及總統納塞爾的巴勒斯坦游擊隊，因為納氏接受美國所提的中東停火新建議，今天又在安曼市內發生衝突。綜合雙方的報導，計有一人喪生，九人受傷。

發生衝突的，是親納塞爾的「阿剌伯巴勒斯坦組織」和極力反對納氏同意中東現行停火辦法而帶馬克思主義色彩的「解放巴勒斯坦人民陣線」。

衝突於今天破曉時分發生，在巴勒斯坦游擊隊的最高統制機構從事調停之下，已於黃昏過後不久結束。

雙方在安曼市中心區和市郊用機關槍發生連串衝突，引起死傷，死傷者中包括一名小童和其母親，除此兩人外，死傷者都是巴勒斯坦游擊隊的隊員。

雙方停止敵對行動後，安曼市內仍有零星槍聲。但是，「阿剌伯巴勒斯坦組織」和「解放巴勒斯坦人民陣線」兩者的發言人都說：該兩組織的成員刻在嚴格自律，停止內部火併。

【貝魯特九日美聯社電】以色列軍方發言人於星期日說：以色列的飛機轟炸了三個黎巴嫩的村莊，毀掉五發電站並使該地區的一個發電站不能發電。

這些飛機攻擊在哈斯巴地區的塔巴，沙和沙巴村，都是著名的游擊隊的堅強據點。攻擊共持續了一小時之久。

秘魯一航機起飛時撞毀
近百人喪生僅一人生還

【里馬九日法新社電】一架秘魯國內航空公司客機在此間東南約三百六十哩安第斯山的古斯科市起飛時撞毀於山麓中，據悉有九十五人喪生。

一般相信的遇難者大部份是美國人，但該航空公司即時未有對此作證實。據悉，僅有一人在這次撞機事件中生還，飛機是在離古斯科五哩，約洛蓮蒙村附近撞毀的。該機載有八十九名乘客和七名機員前往里馬。

南越美軍越共激戰
五陣亡兩機被擊落
恐怖份子向人羣投擲榴彈

【西貢十日路透社電】美軍在一次大規模衝突中五名陣亡和五名受傷。同時，美軍司令部於星期日報導，南越較北地區和西貢周圍省份的戰鬥有見增加。

該司令部說，有廿六名越共被美軍所殲，但游擊隊在這次戰鬥中的死傷未悉。

旅部隊在廣治省活動時遭受步槍和機關槍攻擊，出美利堅師第一九六旅，大砲和直升機被召往支持。

該司令部說，另有二十名越共在中央高地被殲，同時直升機飛行員在西貢東北約二十哩與游擊隊戰鬥，擊斃二十名越共。

南越步兵趕往該區與游擊隊戰鬥，擊斃五名越共。

美軍司令部說，在其他各地的零星地面戰鬥中，美軍有三名喪生和一名受傷。當一架UH—一型「眼鏡蛇」式直升機在福隆省被擊落時，有一名美軍喪生，但在另一架「眼鏡蛇」式直升機在廣義省北部被擊落時則無人傷亡。

南越方面報導，峴港北部有兩枚手榴彈爆炸，致使十二名南越軍和七名美軍受傷。

【西貢十日美聯社電】南越軍事總部於星期一日報導，恐怖份子於星期日晚向一羣在圍看電視的南越人投擲一枚手榴彈和掃射輕型武器，有三名平民喪生和十五名受傷。

事件發生在西貢東北約二百八十哩，化美附近的一條小村內。

爆炸聲震撼貝爾發斯特
電力分站被炸
一片漆黑雞飛狗走

【北愛爾蘭貝爾發斯特九日路透社電】在總理克拉克於今晚從度假歸來之前不足兩小時，另一次爆炸震撼這一個紛亂的地區——本週末當中的第五次。

最新的一枚炸彈，是以一間電力站為目標，該電廠位於此間以西的總理本人選區。

破壞的程度即時未悉，但此次襲擊被視為對克拉克的一種故意侮辱。

今日較早的時候，另一次爆炸，使週去幾晚的不穩定和平動搖。一顆炸彈破壞了通都柏林公路的英國海關分關，而另一顆炸彈毀了一個電力分站，使貝爾發斯特市內無數屋宇一片漆黑。

第三次爆炸震撼全市，因為克拉克從度假歸來之時，適值地方和其政府內的危機日益加增，使市民從家中出來，但相信這一次爆炸，是在荒地上爆發一束由硝化甘油製成的炸藥棒。

錫漢諾克致電美時代雜誌
在柬被擄記者 一找到即釋放

【紐約九日路透社電】「時代雜誌」今日在此間宣佈：柬埔寨被黜的元首錫漢諾克親王致電該雜誌，說最近在柬被擄的它的記者，一經找到，即可獲得釋放。

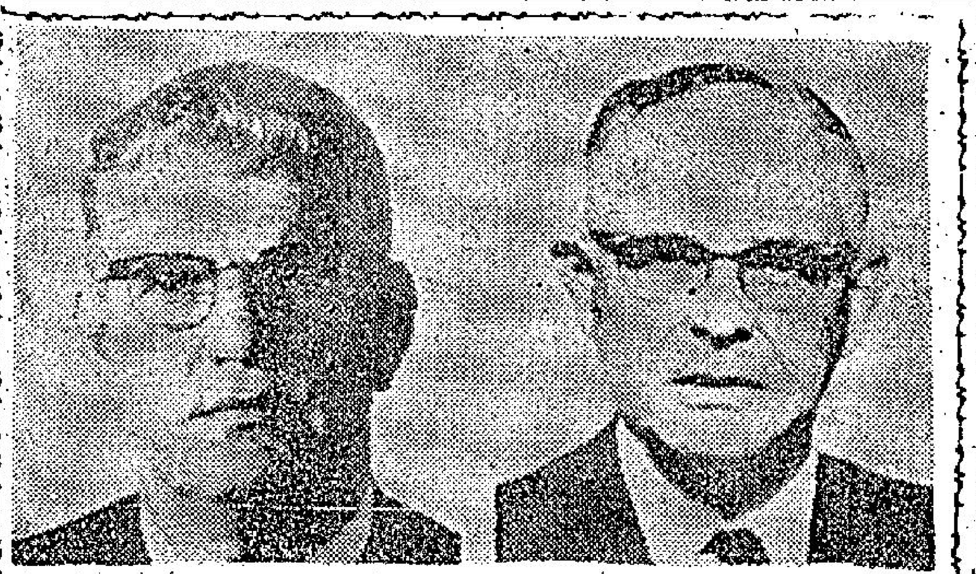

烏國恐怖分子揚言已「處決」美國顧問
被綁巴西領事妻子 好担心他們的安全

烏拉圭蒙特維多一個電台於八月九日報導，它已接到左翼恐怖分子的音信，謂他們已經「處決」美國顧問米特里安尼。但美國保安專家傳來之情況不明，相信他爲另一歐恐怖分子扣留。上左圖是米特里安尼的照片，上右圖則是傳來。（合衆國際社無線電傳真）

圖爲被綁巴西領事戴亞斯的妻子（下左）因於八月十日對戴亞斯和其他兩名被綁美國人的安全深表關切，據悉其中一名美國人米特奧尼於八月九日被殺。（合衆國際社無線電傳真）

葛斯湖搖擺音樂節 壓軸前夕舉行婚禮
新人話為共同利益結婚

【米芝根州．葛斯湖九日美聯社電】葛斯湖搖擺樂音樂節於星期日正午一項紅，白，藍三色婚禮中開始其最後一天節目。

廿二歲的馬菲士對十八歲的新娘說：「我們願意為我們共同的利益而結婚。」

在一支搖擺樂隊奏出音樂下，這對新人穿着他們所設計的美國國旗服裝，由一名長老主持婚禮。

約有二十萬名青年參觀這次為期三日的音樂節，這對新人計劃在空地上度過他們結婚的一夜。

大麻，食物和飲品於星期日售罄，垃圾已堆積如山。

警察州警察總部在這估地三百八十畝的山中湖水地區周圍巡邏。當局並無介入這個私人地方，但修利斯警長說：自從音樂節於星期五日開始以來，在十四宗拘捕事件中，約有二百一十八人被監禁。

該節目的發言人說：公園並無被破壞，亦無……

土耳其宣佈將里拉貶值百分之六十七

【安卡拉九日美聯社電】土耳其政府於星期日晚宣佈土耳其里拉貶值百分之六十七。官方的土耳其里拉兌換率由九對一美元跌至十五對一美元。

滙率於星期一日生效。政府說，里拉貶值增加土耳其出口。

多哥政府粉碎推翻政府陰謀

【洛馬九日路透社電】多哥政府今日宣佈：它已經阻撓了一個意圖推翻多哥政府的陰謀。

一個於今日較晚時候播出的政府公報說：某些加納人與多哥人團體曾計劃殺死多哥元首伊雅迪瑪，並將其政府推翻。

昨天晚上，在多哥一個警官家中，拘捕了有關上述陰謀的十七人，據說該陰謀的首名叫奧西瑪。

據公報說：這些謀反的人是有外力支持者。

倫敦市黑人示威
牛奶啤酒罐亂飛 十七名警員受傷

【倫敦九日美聯社電】在黑人示威者投擲的一陣牛乳瓶和啤酒罐當中，十七名倫敦市警察於星期日受傷。十九人被拘捕。

當警方封鎖行經倫敦諾丁山及倫敦市西部柏丁頓區的遊行路綫時，警員的鋼盔被拋擲於空中。該區是非白種移民聚居的地方。

九名受傷警員中有四人被送到醫院診治頭部創傷，敷藥後已經出院。蘇格蘭場發言人說，但有其他那名警員仍在醫院留醫。

澳洲南部大旱災
牧場主人眉頭皺 大批綿羊推出賣 每頭售價五大仙

【雪梨九日合衆國際社電】南澳洲每頭綿羊的售價，本星期祇值澳幣五仙（合美幣六仙），比一個雪糕筒的售價還低。

未去羊毛的病綿羊，每頭也祇值澳幣一元五角左右。

除非今年九月前降下大場雨水，否則，在梅里谷和南澳洲西北海岸的牧場主人，可能會屈居宰數千頭綿羊或任令牠們渴死或餓斃。

過去三星期來，在阿得雷德西北二百哩的克里夫和考維腦旱災區，約有一萬頭綿羊祇以羊毛本身的價值出售。

牧場方面人士說：上星期四日在克里夫頓，去毛光綿羊健康不良者，每頭祇售澳幣五仙。

牧場方面人士說：目前綿羊的價錢，甚至不足以應付綿羊運往市場的用費。

美少女參加搖擺樂節
一去不返雙親真心急 好在係嬉皮士堆搵番

佛吉尼亞州亞茲維市的十六歲少女葛莉遜於七月中旬前往參加搖擺音樂節，一去不返，其父出賣一千元懸賞求她的消息，其後，她被發現住在北科羅納卡州格林斯堡市一個嬉皮士團體之內。圖爲葛莉遜（中）與其家後其雙親的合照。（合衆國際社無線電傳真）

沙朗蒂案證人 卡沙比安獲釋

【洛杉磯九日合衆國際社電】於過去兩星期向一個陪審團詳述她遜家族關係的卡沙比安夫人將於星期一日被釋放。

本港股市行情
八月十日上午行情報導

股票名稱	最高成價	最低成價	成交股數
滙豐銀行（除息）	一六二	一六一	三、二二四
滙豐銀行倫敦註册股票	一三一		二〇〇
會德豐	一三・六		七、〇〇〇
九龍倉	二七・七	二七・五	八、二〇〇
黃埔船塢	一一・六		三七、〇〇〇
太古船塢	六・八	六・七	一二、〇〇〇
環球電子	一二・六		四、〇〇〇
立興	三・四五	三・四二五	六、〇〇〇
永高酒店	一六・三		一、〇〇〇
均益倉	四二・七五	四二・六	二、五七四
大酒店	三〇・七五		二、〇〇〇
置地公司	九九・五	九八・五	一五、五五八
凱聯	一二・四	一二・三	四、〇〇〇
美麗華	一三・一	一三	二、〇〇〇
信託公司	三・〇二五	三	二〇、〇〇〇
電車公司	一四・三		二、〇〇〇
九龍巴士	三四・五		一、二〇〇
油蔴地小輪	六七		一〇〇
香港電燈	二三・七	二三・六	一〇、七〇〇
九龍電燈	三四・五	三四・二五	六、八〇〇
聯邦地產	一・八三	一・七八	七七五、〇〇〇
電話公司	四三・二五	四三	五六、一〇〇
煤氣公司	一六・一		一、〇〇〇
和記（優先股）	一三五		二四〇
和記企業	二三・七	二三・五	六五、〇〇〇
怡和	五二・五		一、〇〇〇
屈臣氏	九六	九五	二、三六〇
香港飛機工程	七・七		二〇〇
生力啤酒	七一・五		二、四〇〇
和寶	六・八五	六・七	六二、〇〇〇
太古實業	一七	一六・九	二、〇〇〇
牛奶公司	六二	六一・五	八〇〇
遠東企業	一三・三		一〇、六二五
聯紡	二一		三〇〇

市道慢性平穩 滙豐除息更硬

股市今晨由於慢性原因，交投未見十分活躍，但處於旺季期中，各類股票雖然交投不多，但其價位仍保持上週的收市價。

在今晨交投中，以聯邦地產較活躍，由於此次聯邦地產分股形式使一般小量的認股人得益，而中級股會較多，更由於市場一般獲利，因此的關係，故此今晨此一股票交投較爲活躍，且在各交投中，並非大手筆的交投，但因爲一般人將此一股票拋出的關係，而使今晨的價位上落於一元七角九分及一元八角之間，比上週收市價一元八角二分是掉低了些少。

其餘各類股票，今晨俱能保持上週的收市價，其中較爲突出的是滙豐銀行，今晨仍然造一六二元，但此一價位是除息後的價位，故此亦說是略爲硬的。

會德豐今晨仍造十三元七角，九倉、九巴等的價位仍然造上週價，但此類股票在交投方面則未見活躍。

在一般人逐漸對股票增加興趣之際，由於他們對於股票的走勢未了解，而跟風購入，因此往往做成焦頭爛額，正如本週的情形，有若干股票因爲大戶的手勢及消息的滿場飛，而造成價位直線上升，一般人深信，實質當頭起的位條，於是跟風購入，結果情勢一轉，價位隨之下跌，這顯然是消息的未能證實或不確再加上大戶的拋出而做成，故此在此情形，手揸少量資金的人，不吃虧而不幸是處此在風險多多，消息亂飛的旺季中，投資股票是應該特別小心，較爲穩定的方法是洞悉該股票的潛力，及其發展的情形，才下注，當不致過份吃虧。

遠東証券交易所上午股市行情報價

股票名稱	最高成價	最低成價	成交股數
國際太平洋証券	七・一五	七・一	五、〇〇〇
南聯	一六・五	一六・四	五、〇〇〇
南豐	六・六五	六・六	六、〇〇〇
信託公司新股	二・五九	二・九二五	八、〇〇〇
保華	七・四五	七・四	四、〇〇〇
金門	一七・六		三三、〇〇〇
四海地產	五	四・八	三〇、〇〇〇
仁孚	五・五	五・四五	一二一、〇〇〇
信昌	七・一		四、〇〇〇

上午成交總額：一〇、二五〇、〇〇〇元正

——以下報價截至中午十二時正為止——

股票名稱	最高成價	最低成價	成交股數
滙豐銀行	一六二		三六〇
會德豐	一三・六		一九、〇〇〇
九龍倉	二七・七	二七・六	四、四〇〇
黃埔船塢	一一・六		一四、〇〇〇
太古船塢	六・八		五、六〇〇
美麗華酒店	一三・一	一三	一五、二〇〇
帝國酒店	五・八五	五・八	二六、五〇〇
凱聯	一二・三		二、〇〇〇
置地公司	九九・五	九九	八、六〇〇
電車公司	一四・四		五〇〇
九龍電燈	三四・二五		一、〇〇〇
香港電燈	二三・七	二三・六	一三、五〇〇
和記	二三・七	二三・五	二九、〇〇〇
牛奶公司	六二	六一・五	八、六〇〇
聯邦地產	一・八三	一・七八	三八五、〇〇〇
南豐紗廠	六・六五		五、〇〇〇
怡和	五二・五		四、〇〇〇
環球電子	一二・七		七、〇〇〇
和保	六・八五	六・七〇	二一、五〇〇
太古實業	一六・九		四、〇〇〇
[illegible]聯	一六・四		二、〇〇〇
九龍巴士	三四・五		四〇〇
煤氣公司	一六・一		一、五〇〇
樹膠信託	一一・二		三三、〇〇〇
鋼業	七・一五		[illegible]

國語片新猷 百樂 國民 英京 英華 暑期聯映
本月十三日起映 日四場 真光 美麗 不映 敬請 提早訂座

王老虎搶親
七彩黃梅調歌唱喜劇
楊敏 小萍 反串小生 超文 白

東城樂宮 連日大旺
美國影片公司出品 科學恐怖片
一致讚美七十年代科學恐怖片王
適合各界人仕口味火速定座
二大巨星領銜主演 彼德古成 基士杜化李 雲信派拉斯 葉迪寶琳 馬素鍾斯 主演
新奇絕妙 神秘曲折 特藝七彩
少女午夜被姦 死後還被吸血 超人斷手逃逸 片中鬼竟效金蟬退殼
本片在美公映刷新「血殭屍」「魔鬼怪嬰」賣座紀錄

解剖魔王吸血鬼
SCREAM AND SCREAM AGAIN

國都 明映一天
驚險懸奇張巨片
錄音機情殺案
張沖導演 南紅 夏雯 楚原 主演
七彩闊銀幕
屠龍

金星 大五場放映
新武俠片 烈火
主演 上官靈鳳 白鷹
後天正場放映 神龍奇俠

麗都 麗華 國際 仙樂 民樂 龍門 華聲
今天五場 全線全滿
白景瑞導演
再見阿郎
張美瑤 柯俊雄 主演 萬聲寫實 七彩鉅片 編劇 張永祥

麗斯 今天五場仍映 好女三頭瞞
百樂門 今天續映 未看快看 偷戀隔牆花
環球 銘謝連日客滿 海天歌藝團盛大演出

刊登本報廣告請電七三〇七〇八接洽

先夫胡惠民府君之喪於昨（九）日在香港殯儀館出殯安葬柴灣華人永遠墳場辱承
姻親世友鄉誼 親臨執紼 惠賜厚賻 高誼隆情 歿存均感 謹此鳴
謝
未亡人胡陳來馨 率男 家城 家麟 暨全體家屬 泣叩

茱地嘉蘭的女兒
……前座客，雙手抬了我的肩臂一下，像是取笑，又像是很老友記似的，眞的在……

怎樣能跳上屋頂？
……「像霧又像花」中「嫦娥奔月」的一幕。

莉莎敏妮與丈夫分居

茱地嘉蘭的女兒

前座客

圖為莉莎敏妮和丈夫撰曲家彼得雅倫

已故女星茱地嘉蘭的千金莉莎敏妮莉早已爬上明星寶座，她的婚姻情況比較母親好得多了，她自從一九六六年嫁給一個澳洲丈夫以來，婚姻地位仍穩固，過着快樂的生活，這是她比較有名氣的母親運氣好的地方。

在紐約華都酒店的帝國大廳內，這一晚是星光閃耀的時候，當女星莉莎敏妮出現時，場面更加多彩多姿，達斯汀荷夫曼與他的太太在大廳內的另一端，大導演兼製片家柏林明加與太太，亦在應酬着朋友，這一夜是了不起的，在廳內觸目所及，不是明星就是麥際非，不然就是暢銷書的作家，而莉莎露臉時，人們都為之驚奇不已，因為她比較以前更為美麗，與數年前的樣子大不相同。她的歌比從前唱得更好，舞蹈也是第一流的技藝而不是第三流的，在影壇上是一項大勝利，許多地方比昔日她的母親發出風頭時更勁，而她的丈夫彼得雅倫也是搶鏡頭的，他穿愛爾式的服裝，他受到歡迎，許多鑲有鑽石的玉手，都伸過來與他握一下，并且大讚他的妻子美麗。

一位表示華麗的婦人甚至說：「她簡直是美跳極了，對嗎？」另一個女人低聲說：「她真是一個女明星了，她看來很漂亮呢。」莉莎在各方面都有顯著的進步，因此，她今年曾獲提名角逐女角金像獎，雖然名落孫山，但是希望仍存在的。

莉莎敏妮莉在挑選丈夫方面，顯然比她的母親聰明得多了，她選的是比較走正途的男子，他是一個優良的撰曲家，并且已是一間大公司的處理唱片的執事人了。數月前，曾傳出彼得雅倫與莉莎敏妮莉試行分居，這是驚人的消息，他們目前在愛情上是沒有問題的，原來彼得雅倫對香港并不陌生的，那時在香港的時候，茱地嘉蘭對彼得及他的唱歌「弟弟」克里斯，在香港的一間夜總會喝酒及閒談，他們是在該夜總會演唱的。茱地嘉蘭很鄭重地對他們說：「你們都愛我的女兒莉莎，請好好地對待她。」當他們三人在她的催促下去到英國，他們真的愛莉莎，一點也不錯，其中一人即彼得雅倫，更與她墮入愛河，而且結婚。

莉莎為何與這個年青的丈夫能維持四、五年的婚姻，而沒有動搖的跡象呢？原來他們有許多共同興趣及相似的地方，他們都喜歡幽默感，彼此喜愛簡單的東西，欣賞好的生活，對莎很坦白地說：「我從來未遇到一個這麼瞭解我的人」，於是決定結婚了。可是她的繼母丹妮絲敏妮莉，一切都看不開，對此事很憤怒。那時她的生父溫森尚未與丹妮絲離婚，她是跟父親的，當莉莎決定與他結婚，丹妮絲走開了，莉莎與丈夫遷入一間華麗的公寓後，彼得雅倫做例行的電視工作，而莉莎也拍片及寶唱第一流的夜總會獻藝，任何時期見到莉莎與夫婿，總是恩恩愛愛，似仍是在新婚時期無異。現在莉莎的名氣越來越大了，且有資格角逐金像獎，在「不育杜鵑」內有極優秀的演出，彼得雅倫的事業亦蒸蒸日上，如果真的是要分居，無異在好萊塢投下一枚大炸彈。

何況莉莎與彼得在結婚時的確是真心相愛的，影迷是不希望他們拆散的呢。

怎樣能跳上屋頂？

身歷其境 圖八

正如前面說過，電影上的表演，是真真假假，假假真真的。記得我初拍武俠片的時候，我扮演的是飛簷走壁的大俠。導演告訴我，為了過真起見，不希望我用替身，要我飛上屋頂去，和在屋頂及牆頭跳下來！

我的天！在屋頂跳下來，我倒不怎麼怕，因為佈景的屋簷，高不過十餘呎，地上多是平坦的泥土，練習練習，那倒不會跌破了腳和跌死的。我就坦白告訴導演：「我的大導演呀！請你多多包涵！我在學校裡參加運動會，跳高的本事兒是最差勁的！從屋上跳下來，我倒還可以練習一些時候試試，飛身上屋，恕不敢領教了！」

可是，我們這位大導演，一開口就罵：「看你蠢得這樣子！你學會了從屋頂跳下來，怎還擔心不會從地上飛上屋頂去！」

「大導演！別開玩笑了！」我抗辯着。

「開玩笑？哈哈！」大導演忽然拍的一聲，雙手拍了我的肩膀一下，像是取笑，又像是很老友記似的，真的在向我開起玩笑來！「你怎還不知道？哈哈！跳下來就是飛上去，上去也就跳下來！哈哈……」

這話說得像打謎，我真懷疑我們的大導演患了神經病哩！但是，真實的情形，卻是的確要那樣說的！

原來，電影的拍攝技巧，就有這麼一個絕招。拍攝的時候，是拍你從高處跳下來，但是，放映的時候，卻可以翻轉頭來映出，於是跳下來的，就變成了跳上去！

不過，拍攝這樣的鏡頭，倒有一些地方是要考究的，第一個原則，就是背景一定是靜止的，同時，只能用一個全景的鏡頭，不然「倒鏡」便成問題了。第二個原則，就是跳下來必是背向牆跳，不然倒鏡後就變成背向牆躍起，違反縱跳的正常規則了。

最不喜歡冬天

孟莉有天賦本錢

影圈動態

剛從星洲返港的孟莉，似乎比以前更加豐滿了，這位性感女星的身裁是越來越動人的。

凡是身裁好的女子，都不喜歡冬天，孟莉說：「為甚麼呢？冬天穿的厚甸甸一大堆衣服，像在「血路」中一般，跟裹粽子沒有甚麼分別，你說多麼難看，如果能夠一年四季都是夏天，那該多好。」

孟莉說：她喜歡星洲，那裡的風景很美，人很熱情，最令她神往的，卻是星洲一年四季的氣候都那麼溫和，不用像香港這樣，一到冬天，便用衣服把人包裹起來，像一只粽子，言下之意，大有夏天始能夠表現她美麗動人的胴體，讓她那上帝的傑作，有更多的人可以欣賞。

以拍風騷、暴露戲起家的孟莉，雖然有勝過他人的條件：亭亭玉立，豐富得恰到好處，最難得的是，她肯於為藝術而犧牲，只要劇情需要，她是毫不猶豫的便肯在戲中脫了起來。像孟莉的胴體這麼美妙動人的，環顧影壇裏與她媲美的實在很少。

自從簽了陳泰之後，孟莉受到極大的重視，差不多每一部片都有她演出，尤其是需要暴露的影片，更非有孟莉不可。

不過，孟莉並非是一個只懂得脫的女星，她的演技也是非常洗練的，尤其是反派戲，孟莉又刁又潑，又辣又陰，陰沉沉而又多變的面孔，堪稱一絕。

孟莉最喜歡戶外運動，她最喜歡穿游衣，最喜歡日光浴，可是，卻最害怕游泳，她可以到海灘去，穿起泳衣在沙灘上曬太陽，可是，她卻不會躍到水裡去泡的，因為她是一位有變色的色盲者，在她眼中，大海那碧綠的海水，就像是血一般可怕極了。

有人笑問她，是不是連涼也不沖呢？孟莉卻表示，家中的水，尤其是放在浴缸中的，只有美麗的粉紅色，她不僅不怕，還喜歡得很，一空，便喜歡泡在水大半天。

粵片出綷頭 是加速沒落

論事

處理。

首先劇本題材趨向胡鬧，低級趣味，認為如此處理，是為吸引到觀衆。

次是渲染黃色，不管是題材如何？一定離不開暴露，越暴露越多，使認為越有賣座的保証。

其三，以小資本拍四方銀幕的黑白片。

所知，目前所拍粵語片，成本不會超過八萬元。以星馬版權賣二萬，香港二輪賣一萬，其他一些地區總數可賣一萬元左右，於是，香港方面，能夠分回四萬元左右，便可以封箱本門。

現在的粵語片，根本不是甚麼救亡運動，而是作其「丁文食件」之掙扎。

所謂「丁文食件」者，乃是循着目前趨勢，以最壓水壓力之方法，如此道般之下，一些認為有綷頭之片商，便不斷在這方面動腦筋，以十天八天時間去完成一套片，片剛開拍，便立刻安排日期上映。

無可否認，最近有幾套低級趣味之黑白粵語片，生意甚佳，使那些認為識時務之片商，可以賺到一些錢而沾沾自喜。他們不但沒有去想如何營救粵語片，反之，是要將粵語片提前致于死地也。

徐德理

影圈合作無不散筵席

呂奇轉行有新策鴻圖

前天中午，娛記舉樂演宮三、四樓開跑上顛下的，忙作一團，可不是，湊巧有兩個記者招待會，同時同地舉行也。

三樓是呂奇的「群星歡藝團」向記者介紹主要台柱；四樓則為龍剛將導的「昨夜夢魂中」讀劇本，龍剛跟娛記，講述該片籌拍經過。

而今，先說呂奇主持的招待會，他透露被老友看得起，央他出作「群星歡藝團」的「搞手」，經過大半個月的奔走，已獲不少著名歌星賞臉加盟，該團定明天在龍城啟程登台，希望新聞界友好予以無限的支持。

他當衆宣佈該團的台柱為高小紅、丁倩、鄭錦昌、洪鐘、馮素波、沈夢、潘秀瓊、湯翠鳳、陳娟娟、程杏麗、韓燕、張慧、張芳芳、珊珊、余支支等。

繼談龍剛的招待會，龍剛自從「飛女正傳」之後，聲名大噪，此「播音王子」時代，更進一步，差不多以一年時間，才拍竣了「瘋狂」，（現決易數屬為「昨天，今天，明天」）然而，該片一直未見排期公映，榮華公司曾因內容問題而要龍剛進行增刪工作，使該片不能依時完成。龍剛與榮華公司簽有基本合約，聽說，已餘一年半時間了，但既在合約滿之前，為該公司拍好這部「昨夜夢魂中」，據李嘉恩說，該片卡士有胡燕妮、金川、曾江、黃莎莉、李允中、王萊等衆，論配搭，顯然是大製作資本。部國片，將來在賣座方面，當不會差到那兒去了。

談起配音，忽然想起近年在邵氏「風生水起」的王羽，在他完成了「十三太保」一片的配音工作之後，亦已向邵氏當局提辭，掛冠而去了。側聞接替他位置的，會是周藍萍，年前，周藍萍也曾隸邵氏，後以一山不能藏兩虎故，才飽得離去，而今，周藍萍決再返邵氏主持配音組矣。

孫家雯當導演之願，可能下月初便告實現，他導演的「跪在火燙的石板上」一片，以廣告形式廣徵男角，日來正在揀閱應徵者來信中。

據云，「跪」片是台灣很受歡迎的一部中篇小說，作者為中國時報編輯謝家孝，目前，劇本由謝氏親自着手改編，描寫一個汪洋大盜改過自新，跪在一塊火燙的石板上懺悔，回憶打家劫舍的罪行云。

康清

銀幕透視

丹鳳

丁紅明哲「補」身

做了十三四年明星的丁紅，將與一位法國華僑結婚。婚後定居巴黎，助夫處理餐館業務，退出影壇。不失為明哲「補」身之道。

同床異夢，亦屬徒然

汪榴照遺孀楊萍麗在記者招待會中，否認汪氏之死與夫妻不和無關。她說：雖然分房而居，但如果感情不好，同床異夢，亦屬徒然。「徒然」二字，不減十分含蓄，抑亦十分文雅。

倫敦郊外無遮大會

倫敦郊外，來自二十幾的天體會員，他們脫光衣服，在暴風雨開會。真的「無遮大會」了。

娛樂圈

圖為「夢斷城西」中的羅斯譚布連

舞藝能手—羅斯譚布連

羅斯譚布連在學校時已是一個翻筋斗的能手，他曾獲得洛杉磯學校藝術及名譽獎，但在影壇上大演身手的機會卻不多，後來獲得好萊塢舞蹈導演謝洛羅賓斯的老友米高傑給他在「胭粉七姊」演出，這才受到舞蹈界的注意。到羅拔懷斯拍「夢斷城西」之時，全部舞蹈由謝洛羅賓斯負責，於是便邀他在「夢」片中扮演噴氣黨首領一角。羅斯譚布連在片中，雖然排名在李察卑瑪和佐治查格里斯之下，但演來卻搶盡鏡頭。

實際上，羅斯譚布連不但有副很好身手，還有優異的演技，所以他曾經被大導演麥羅遜拔在「冷暖人間」中演出，並獲得提名角逐配角金像獎，跟着和泰利譚馬士合演「仙蹤淡手」，獲得很高的評價。

「像霧又像花」中「嫦娥奔月」的一幕。

「像霧又像花」戲中戲

嫦娥奔月風格新

一幕舞蹈耗資十萬元

青年導演丁善璽，此時已成為香港與台灣製片家競相拉攏對象，自然也是各地影迷們崇拜的偶像之一，他的每一部作品，都保持一定的水準，新穎突出之處，則每一部都不同，按照觀眾的評語是：每一部丁善璽的新片，都有新的東西可看，這是他勝過他人的地方！

丁善璽雖不隸屬於任何一家電影公司，但他承認，對第一公司有一種歸屬感，因為第一公司請他編導新片，總是讓他盡展所長，愛怎麼拍就怎麼拍，這與其他公司諸多掣肘，迥異其趣！小丁之所以最喜歡為第一公司拍片，其理在此！

就如秦萍、張揚、王戎新傑作「像霧又像花」，有戲中戲「嫦娥奔月」，是純音樂舞蹈表現，風格極新，拍攝之前有人以為如此風格未必為普羅觀眾接受，小丁侃侃而道：電影須要兼顧娛樂性與教育意義之外，對觀衆作出誘導性或一種新的啟示是必須的，可以隨俗而不必媚俗，必須創新而不必守舊！拍這場純音樂舞蹈的「嫦娥奔月」是有積極意義的！」

第一公司當局全力支持，單是這一場舞蹈所需，已逾十萬港元！圈中人嘖嘖稱道為難得一見之好戲，小丁卻謙遜不迭：「我是盡了心力去拍，但效績如何，留待觀衆批評好了！」

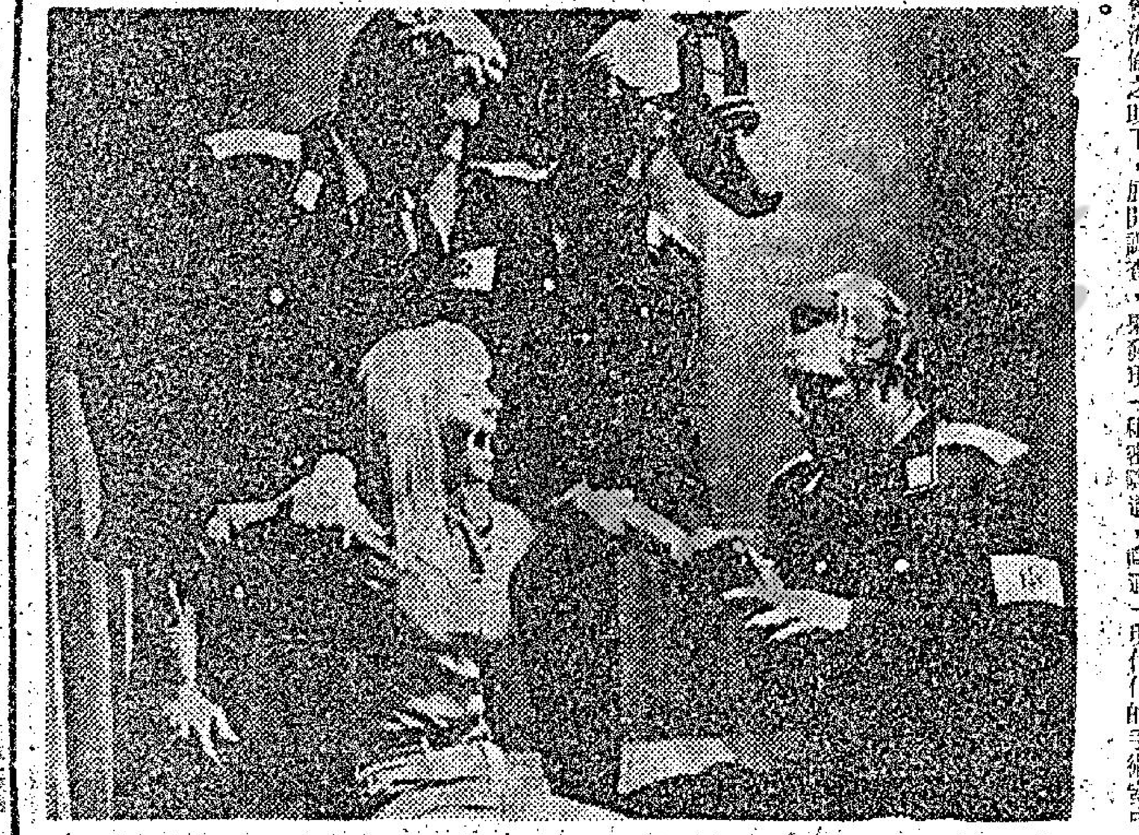

「解剖魔王吸血鬼」連圖故事

㈣但施路拒絕放棄調查，並深信白朗博之住宅內必有秘密，於是在女醫生倫之助下，展開調查，果發現一秘密隧道，直通一現代化的手術室中。

李麗麗 拖鞋稱專家

影城動態

十八歲的李麗麗，自稱是「拖鞋專家」，在她的寓所裏，進入廳子大門便會發現有拖鞋之外，洗手間內是拖鞋，廚房是拖鞋，床前是拖鞋，她的臥室窗口是拖鞋，甚至床頭牆壁上，也懸掛一雙雙出色的拖鞋。

她許多拖鞋，一如變色的顏色，紅黃藍白黑等等都有，其中，更有日本式、美國式、印度式、法國式和中國式的製品，這些都是她多年來搜購的成績。而她，也在這多年來獲得了使用拖鞋的特別心得。

李麗麗認為懂得穿拖鞋的人才懂得享受，不懂得穿拖鞋的人比較有點暴燥，她還表示穿拖鞋是一種家庭生活藝術。

其實，在外表上蹦蹦跳跳的李麗麗是一位內向型的女性，她最擅長的是烹飪，尤其是小菜的調配，她能快速的時間內弄好了一席家庭小菜，招待來訪的親友，目前她雖已是女明星，拍戲很忙，但不拍片時，她也常常在家內親自下廚的。

李麗麗的擅長調配魚類的菜式，她可以用一尾巨大的魚弄出八款不同的小菜，我就吃過她的魚頭鹹菜湯、豉汁蒸魚腸、紅燒魚尾、芥菜胆沖魚肚塊，蝦醬通菜會魚丸，這些菜式，都是李麗麗想像設計出來的，她用的魚都是淡水魚類而不是鹹水魚。

去年，在日本拍片時，她就是歐陽莎菲、沈月明、妞妞和司馬音的「御用廚師」。她管理廚政，司馬音管理購買，沈月明管理洗碗碟，清潔，妞妞管理生火及菜蔬的洗滌。

在私人交情上，李麗麗和沈月明，妞妞都有純真的友誼，當聚在一起時，李麗麗便以大家姐自居，而妞妞也以妹妹的態度和她們相處。

目前，李麗麗正是一個極有前途的女星，張徹所執導的那套「十三太保」，她是唯一的女主角，之前，她曾拍過張徹那套「遊俠兒」。

將要上映的那套「海外情歌」，她也是女主角之一，和她合作的是盧慈、金峰等。這是一套風趣的狂笑喜劇，她的演出大受好評。

羅金

「烈火」連圖故事

㈥陸小玲誤信獺子為自己，以名單給他，李文通（苗天）殺獺子，小玲怒責，李由獺子懷中搜出證件，証明獺子為敵人。

㈦陸六得獅子之助去鎖鏈，又見妹妹已經脫逃，無後顧之憂，乃大展神威，以死相拼，與敵人展開一場惡戰。

放大鏡

傳有意從此退出影壇 寶寶黯然飛婆

馮寶寶已與娛樂公司提前解約，今後可能不會再拍片了。

如果是寶寶真的不拍片，則夏帆自組的繁華公司所拍的彩色粵語武俠片「飛劍神童」，就成為馮寶寶退出影壇的最後一部。

十年來香港的電影史上，只能記下一個馮寶寶的名字。她從四歲開始拍片，到她今天的年歲，已經賺了一百萬港幣有多了。

而且，這一筆錢，全是馮寶寶拍片和登台所賺來的，誰個小女兒還能有她這個能耐？何況，她的身世比一般的孩子悲慘。

所以，圈內圈外的人，說到了馮寶寶，都是搖頭嘆息的。在她換監護人事件鬧開後，誰不向她投下同情的一眼呢？

現在，「飛劍神童」已排定在八月廿五日上映，馮寶寶自己可不能在香港，參加有關這部片子排映的一切宣傳工作了。

因為她早到出生地的婆羅洲投奔契媽去了。在那裡她暫時住下來，不希望回到這個使她感到灰心而又痛心的地方來。

馮寶寶還是很小的孩子時，對於進學校去，受教育，比任何人更是渴望。而且，她不論是在如何忙的時間中，都抽出了一定的時間來補習功課。

所以，她雖然是四歲時便開始拍戲，根本抽不出時間進學校去。但是在她的苦學下，中文可以寫很通暢的書信，英文都可以應付普通的對話。能夠有這樣的成績也是很難了。

「飛劍神童」的片主夏帆說：「拍這片時，寶寶是極為落力的，她也是真的聽人孩，不管武打場面，拍的是有多累，她從未在人前，呻過一聲，叫苦過一句的。一個只有十來歲小孩子，能有這樣的工作態度，也算是難得。」

任何一個製片人，都是喜歡馮寶寶，也可以說很多觀衆都喜歡看她所演的戲，以及她的遭遇，也極為惹人同情的。

竹玲

七先生

拾才取貌　龍公作

刊登本報廣告請電七三〇七〇八接洽

，同時直升機飛行員在百里居市附近發現約三十名越共。南越步兵趕往該區與游擊隊戰鬥，擊斃二十名……擲一枚手榴彈和掃射輕型武器，有三名平民喪生和十五名受傷。事件發生在西貢東北約二百八十哩，化美附近的一條小村內。

……人米特奧尼於八月九日被殺。（合衆國際社無綫電傳真）

……日在克里夫鎮，去毛光綿羊……不良害，每頭祇售澳幣五仙。……便宜，甚至不足以賠付……運往市場的用費。

二十個團體努力進行 爭取中文爲法定語文
將徵求三百會員及安排註冊有限公司

【本報訊】二十個團體已團結力量，要求政府定中文爲法定語文。彼等業經成立一工作委員會，以遂行其目的。委員包括知識份子、醫生、廠商、教師、出版家、學生及街坊首長。此委員會已於過去幾個月內悄然工作，並向其它組織與團體取得一切可能之助力。彼等意欲最少再徵求三百個團體會員。

爲求得法人地位，此會並已作各項安排，俾註冊爲有限公司，會名爲促進香港中文教育協會。

據黃夢花稱，應邀參加促進香港中文教育之二十個團體，同意團結力量，要求以中文爲第二法定語文。與會代表懇覺，此問題之興趣去年似已低落，缺乏繼續努力，彼等強調必須有大規模之運動及對此問題組成統一陣線。

市場漫步 十日談

各國貨品積極競爭市場 本港消費數量巨大
平均每人全年消費外來貨品三千五百元，包括生活與生產的支出。

各國貨品積極競爭香港市場，由於香港經濟繁榮，各種各類新出品都集中向香港推銷，在歐美日本不容易買得到的物品，香港都有供應，足見香港市場的重要性。

香港進口的貨品，其中百分之八十是本銷，百分之廿是轉口，例如一九六八年進口貨品總值一百二十四億七千二百萬元，轉口輸出只爲廿一億四千二百萬元，佔香港進口總值百分之十七點二。又如一九六九年，香港進口貨品總值一百四十八億九千三百萬元，轉口輸出只爲二十六億七千九百萬元，佔香港進口總值百分之十八。今年（一九七〇）上半年香港進口貨品總值八十二億五千二百萬元，轉口輸出只十三億二千九百萬元，佔香港進口總值百分之十六點一。足見香港消費數量巨大，顯示生產與生活都告提高。各國鑑於香港消費力巨大，紛紛致力於爭取香港市場，進口總值不斷的上升，就是明顯的反映。假定今年全年進口總值達到一百七十億元，按照轉口輸出佔百分之十六點一計算，則今年轉口輸出約二十七億餘元，本銷約一百四十二億餘元。按照香港人口四百萬人計算，平均每人全年消費外來貨品三千五百元，這三千五百元自然包括生活與生產的支出。

由於各國極力競爭香港市場，因而各國對香港出口貿易增加迅速。再由今年首四個月，日本來貨十二億四千一百萬元，比去年同期增加二億七千七百萬元。大陸來貨八億三千四百萬元，比去年同期增加三千八百萬元。美國來貨七億三千一百萬元，比去年同期增加二億七千五百萬元。英國來貨四億六千四百萬元，比去年同期增加一億零一百萬元。

再就一九六九年而言，香港進口貿易總值增加百分之十九，其中日本來貨增加百分之二十八，美國來貨增加百分之二十六，英國來貨增加百分之十一，西德來貨增加百分之三十五，台灣來貨增加百分之二十二，大陸來貨增加百分之十一。

香港進口貿易增加極爲迅速，一九六〇年只爲五十八億元，一九六五年增至八十九億元，但一九六八年便增至一百二十四億元，一九六九年再增至一百四十八億元。以來貨最多的六個地區而言，日本來貨一九六六年爲十八億三千八百萬元，一九六七年爲十九億九千四百萬元，一九六八年爲廿七億一千六百萬元，一九六九年爲三十四億八千四百萬元。大陸來貨一九六六年爲二十七億六千九百萬元，一九六七年爲二十二億八千一百萬元，一九六八年爲二十四億二千一百萬元，一九六九年爲二十六億九千九百萬元。美國來貨一九六六年爲十億零九千萬元，一九六七年爲十四億一千萬元，一九六八年爲十七億二千七百萬元，一九六九年爲二十億零二百萬元。英國來貨一九六六年爲十億零一千萬元，一九六七年爲九億八千三百萬元，一九六八年爲十億零八千三百萬元，一九六九年爲十二億元。西德來貨一九六六年爲二億六千八百萬元，一九六七年爲三億一千六百萬元，一九六八年爲四億零二百萬元，一九六九年爲五億四千一百萬元。台灣來貨一九六六年爲一億六千八百萬元，一九六七年爲二億六千萬元，一九六八年爲四億一千二百萬元，一九六九年爲五億零一百萬元。

左派書局如要唔要佢斗 教佢兩條好橋

香港之左派書局，近來佢完一間又一間，何以會佢斗？原來日日打開門口，有人客入來都冇貨應市，因爲左派書局內，祇係賣毛語錄，毛澤東選集之類，以前還兼賣毛章，自從各地「革委會」由軍人當權之後，毛章都唔係幾時興矣，以前，每隔三五日就有一種新款毛章面世，左報攪到要出專欄來介紹，呢隻毛頭又點好，那隻毛頭又點好，圖文並茂，解說一番，自從有毛章運來之後，連毛頭都有得賣，更慘矣，本來有不少左派作家之著書，但係「文革」之時，全部列爲毒草，郭沫若本來都有不少著作，全部有毒，除「毛澤東」三個字之外，應該一把火燒清光，但自我批評，承認佢之著作，除賣毛著之外，就乜都冇，既然冇貨，所以，左派書局客，亦唔會有生意也，職員日日拍烏蠅，結果頂唔順就佢斗。

老夏認爲本來唔使佢著，不過書店經理有胆氣有橋耳，佢地大可以向組織反映，引左派戲院爲證，現在間間左派戲院都放映，本港電影，被中共列爲「毒草」之影片，左派戲院一樣放映，好少理，左派書店就可以問：「何以准戲院映「毒草」，而不准書店賣「毒草」？」組織一定無可解釋也。

除咗質問之外，尚有一個辦法，就係抗命，將毛語錄掃埋一邊，乜書都賣，毒草又賣，黃花又賣，甚至每封五元之「狗經秘密貼士」，亦一樣掛出來照賣，至大芭蕉樂！

現時已經有幾張左報已經實行呢個辦法，上頭飭令，不准刊狗經，不准教「愛國同胞」賭狗，但有幾份左報，當佢死嘅，唔理咁多，狗經照登，並且盤言加料，即係以前半版狗經者，現在加到一大版。

如果左派書店有此胆量，不必佢斗矣，保証客似雲來，一定好生意，如果生意好就唔使執笠矣。

照計，左派書局，祇得幾間，但亦攪到支持唔住要佢斗，好淆家者也，站在港共立場，則死人都要設法支持，其實要支持亦好容易，左派學校之課本，好多與香港教育司指定者不符，祇要將此種課本之發行與銷售權，交予各左派書局，凡有讀左校之學生，皆指定去佢書店購買，則左派書亦已好結，因爲祇得佢地有得賣，其他書店唔賣者，唔即係獨市生意，大本左派教科書，貴到十元以上一本小冊子，廿元一以，讀左校之學生，唔光顧又唔得，貴到極佢地都買也，如果行呢個辦法，則何止不祇佢斗，簡直會賺到盤滿砵滿。

香港咁大，都唔容得幾間工派書局，都幾失威者也。

晚唱 夏灣月

中共買來英國二手機 開闢長程航綫
周恩來可能乘首班機赴巴黎

【本報訊】中共之周恩來，有可能主持中共開闢之第一條長程國際航空線之開航儀式，親自乘首班機赴巴黎。

此消息係見諸英文南華早報，據稱，法政府近曾邀請周恩來訪巴黎，但周何時赴法則未悉，可能在六個月至十二個月成行。此使中共擬議之北平、達卡、喀拉蚩、三蘭港、地拉那航線同時實現。

中共最近向巴基斯坦航空公司購入四架二手英國製「三叉」載噴射機，即準備開新航線。中共以多少代價購機，從未透露，但巴航于一九六六年向英購入時係新機。此三噴射器之客機比波音七零七型及杜格拉斯DC八型爲少，但仍能載客一百。

巴航兩架三叉式機現已移交及由中共民航人員飛行，以熟習此機性能，此機之航程爲二千哩。時速六百哩。

在未購此種噴射客機前，中共祇有英國子爵式及蘇俄伊留辛式渦輪推進機。

胡惠民出殯哀榮 親友致祭逾千人

【本報訊】恒興行、龍津有限公司、東風有限公司暨所屬出版東風畫報、報界前輩、銀燈日報之東主胡惠民老先生，本月五日逝世，享壽七十有餘歲，昨日下午二時，在香港殯儀館出殯，辭靈後安葬於柴灣華人永遠墳場。昨蒞臨致祭之紳商名流暨同業及親友逾千人，殯儀館大禮堂佈置莊嚴肅穆，靈堂中央之生花牌，以「德高望重」之匾額，兩旁橫匾伴以「高山仰止」、「典範尚存」，俱爲胡老先生所經營之機構所致唁者。

昨親臨致祭及致唁者有：鄧肇堅爵士、岑維休伉儷、何善衡夫婦、何世禮將軍、何添、胡仙、孫秉樞、岑協當、潘仁昌、何文法夫婦、岑才生、何國英、馬錦燦、周鼎、蔡惠鴻、林裕輝、梁季彝、何世成、李國賢、倪生、楊柳、馬錦煥、馬錦邦、鄧碧雲、馬錦剛、馬錦明、李福樹、利銘垣、黃燦、莫慶基、司徒智仁、何少菴、利劭甫、胡蛟、陳家裕、何賢、洪恰淡、林文傑、陳寶平、林漢強、林漢中、黃宏光、賈訥夫、鄭郁郎、歐陽百川、唐碧川、潘朝彥、胡秋五、安子時洋、汪玉亭、陳錦餘、龍亭、莫輝宗、謝達夫、李會桃、羅舜華、任護花、馮翠琴、陳懿生、宋郁文、何文光、簡日盛、黃乾亨、李東海、陽豪、雲大禮、衛國綸、張知挺等千餘人。

如何利用水塘區？
郊景護理委員會報告書有所論列

【本報訊】最近發表之郊景護理委員會報告書，對於水源保存及利用水塘區爲遊樂區問題，有所論列。

據指陳，從土地運用之觀點言，水塘區十分重要，因其所佔地積甚大，現時水塘區共有七千英畝，相當於本港土地面積之百分之二十八。

從財政觀點言，發展水源所用之資金甚大，由一九六一年至一九六六年，平均每年用一億二千二百萬元，或相當于每年非經常工務開銷之百分之三十。

報告書認爲，如此重要與巨額投資之物業，自應小心照顧及善爲運用。

報告指出一項少爲人注意之建議，是即今後建大規模水利工程時，必須妥爲計劃，影響所及之附近山地，以供植樹。同時應于掘山移土時，將能供植植之表層泥土移至其他地區。

在台與邵氏打官司 王羽獲勝訴

【本報訊】邵氏兄弟電影（香港）有限公司在台北法院申請對王羽頒下「假處分」令事，但台灣最高法院最後裁判的結果，邵氏終歸敗訴。

此項決定了邵氏不得在台灣方面禁制王羽與其他電影公司拍片的裁判，是於前日由中華民國最高法院敘定的。

這一項由最高法院前日發表一項由最高法院書記王迪裕簽署的台文主字一一八七八號通知書指出：邵氏兄弟（香港）有限公司邵逸夫與王正權（王羽）訴訟事，邵逸夫爲不服高等法院裁定，提出再控告書，在八日經最高法院駁回。

房中哭啼啼
三名新潮女郎情同姊妹 被同居發現滿身鮮血送院 今晨仍留醫據報情況良好

【本報訊】三名企圖自殺的新潮女郎，今晨仍在醫院留醫，據報情況良好。

該三名女子，一名鄭玉蓮，十九歲；一名徐珊，十八歲；另一名梁美儀，廿歲。據報均服務於仙樂斯舞廳。

現場一個房間，原由一名鄭姓女子以二百三十元租得，鄭服務於仙樂斯舞廳，藝名蘇菲。兩月前方遷居該處。據說鄭原有一名來往甚密之鄭姓男朋友，鄭某任職於尖沙咀一間酒樓爲領班，來往已有年餘，但多月前開始疏遠，爲此鄭女已先後三次被人發現吸食過量藥物。

鄭女自賃居上址後，不日甚少人到訪，但至兩周前，則帶同一名十八歲女子徐珊（一說翠珊）之女搬來同住，該女亦任職於仙樂斯，藝名麗莎。

該名麗莎之女子，在兩日前在尖沙咀一大廈內，曾因爲涉嫌一宗迷幻藥案被警方人員帶返警署偵訊，前日始獲准担保外出。

前晚十一時許，鄭女與翠珊又帶同一名年齡相若之女子同返，據說該女名梁美儀，亦爲兩人之姊妹，三人同返後，即關閉房門，但聞房內又哭聲又笑聲叫聲，同屋不勝其煩。

昨日上午，三人曾一度外出，至下午復回，至下午六時許返回房中，先打一輪電話後，即返回房中，該處住客聞房內傳出呻吟與慘叫之聲，恐有意外，乃拍門詢問，惟發覺房門虛掩，乃推門入內察看。

一推門開處，赫然發現三人斜倚沙發上，狀若瘋迷，當時鄭女身穿紅色睡袍，其餘兩女則同穿黃色睡袍，三人均渾身鮮血，同時梳粧檯上發現有一把染有血漬之雞刀，及一把指甲鉗，一枝指甲銼，亦爲人拘斷，且有血漬。

當時其中一女且突然跳起身，大呼大叫，致名住客見狀，急電報警，由警方人員召十字車將三女送院救治。

三菱油化株式會社香港分所擴充遷址

【本報訊】據日本三菱油化株式會社所長山本敦稱，香港塑膠業的發展近年來的發展十分迅速，去年香港塑膠的用量約爲十五萬噸，已成爲東南亞的最大塑膠原料市場，據山本敦之估計，今年將繼續增長約百分之二十左右，因此本港廠家對塑膠原料供應十分殷切。

三菱油化株式會社香港營業所在開設兩年來的業務發展迅速，爲適應香港塑膠原料的供應業務進一步的發展，該公司原來之設在中建大廈之辦事處已不敷應用，在七月二十日已遷進聯邦大廈十九樓一八一〇室新辦事處。山本氏認爲香港塑膠業具有巨大的潛力，尤其是塑膠製的種類，包裝用品及塑製紙片等行業更有前途。三菱油化株式會社將介紹許多最新的塑膠業技術及產品來港，如塑膠卡板機，各種塑膠紙，塑膠包裝品，及油化整架等。

（圖爲三菱油化株式會社香港營業所所長山本敦）

菲紅星蒙地尼奧高談：我多數拍動作充滿的影片。

菲律賓紅星蒙地尼奧抵港度假表示 觀衆都喜歡恐怖血腥

【本報特寫】「香港的女士十分漂亮，特別是她們修長的腿。」剛在日前到港的菲律賓紅星蒙地尼奧不停地稱讚，他說：「潘葵女士的腿長和身長剛到好處，比例十分均勻，不會像日本女子有上長下短之感。」

身軀魁梧的蒙氏說：「現在菲律賓人比較成熟，他們對電影的一般口味都提高了。所以片商現在所拍製的電影都是以品質爲主，而過半所拍的電影都是彩色的。」

他說：「菲律賓人和其他地方的人一樣，較爲喜歡恐怖、打鬥和有血腥味的影片。但菲律賓的電影檢查執行得非常嚴謹，所以很多過份的片段都被剪掉。『在菲律賓對於「兒童不宜觀看」的規例，執行得頗爲嚴厲。未成年男女是不准觀看不適宜他們的電影，除非是有家長陪同入座。』」

蒙氏是於一九四九年加入電影界的，在開始的一年，他只是充當打鬥片的臨記，在一九五〇年開始，才正式當主角。到目前爲止，他已拍了超過一百多部菲律賓電影，並且在數部好萊塢電影中客串演出。他曾扮演過各式各樣的人物。但遺憾的是以打鬥片爲多。

他原本是一位機商，所以在菲片之餘更同時兼料理業務。他說：「現在菲片的主要市場爲拉丁美洲、夏威夷和曼谷，間中也有些運往美國上影。菲律賓的電影事業現正在蓬勃地發展中，相信片商將會盡力擴張目前的市場。」

蒙氏說菲律賓的電視台（現有七個台），和香港的一樣對電影院的生意影響頗大，但這也迫使當地製片商把電影的品質提高，務求搶回一些觀衆。

蒙氏是首次來港，只是度假性質。他覺得香港的美麗確是名符其實，目前他尚未有意思在香港拍片，但如於製片商感興趣邀請他在港拍片的話，他將樂意接受。他與其夫人將在港多逗留一週才動身返菲。

本報記者 姚守一

天藝文化學院定期演國術表演

【本報訊】天藝文化藝術學院，創辦人爲伍卓琪、黃麗珊女士、平山劉力等，該院創立十餘載，對於有關世道人心重整道德，無不悉力以赴，公演甚獲好評。該院執事人鑑於晉年犯罪劇，社會治安問題，劫銀行金舖，且隨時行兇傷人，無法無天，乃本「官之衛民不如民之自衛」之旨，特設國術班，使習藝者有以防身健體，且能協助警局維持治安，亦護市民之寶。該院特禮聘國術名師陳克夫、楊世源、劉莉莉小姐等担任教授，并定本月廿三日下午八時一連三晚，在該院禮堂作國術示範表演，暨國術班開班典禮，及招待各界社會首長名流。該院址在旺角彌敦道六〇七號新興大廈十樓，歡迎各機構選派員工參加學習，不收學費。

麗的電視今晚 衛生與健康 談飲食長壽

麗的中文電視台逢星期一晚上六時卅分播映之「衛生與健康」，今晚專題爲「飲古淮今談衛生」，屆時將請「百齡人瑞」盧湘父老師之公子盧國洪校長，爲觀衆暢論我國至聖先師孔夫子一生之起居飲食與現代之衛生常識作一比較。請觀衆屆時留意收看。此節目並於本月十五日（星期三）七時卅分在中文台重播。

雷達表贊助她是誰 是嘉禾新星苗可秀

【本報訊】巨型的照片，秀麗的面孔，脫俗的氣質，連日在香港太子大廈雷達表服務站，九龍彌敦道與銀行大廈何健記表行及大人公司，「她是誰？」巨大標題，由雷達表贊助，吸引途人欣賞者甚衆。雖無競猜有獎比賽之設，但彼等都各自猜想，到底這個青春秀麗的女子是誰，但在陳列上是有貼士的，該貼士乃是請注意本港各大報娛樂版新聞。經上週陳列後，今日由雷達表贊助人雷達表廠在上述四處陳列地點揭曉，她就是嘉禾公司從一千五百餘人應徵中取錄之新星苗可秀，經選拔後即重用爲鉅片「刀不留人」女主角，此種宣傳，殊爲新穎。

陳列在太子大廈雷達表服務站之嘉禾新星苗可秀巨型照片。

「新武俠」旬刊出版

籌備多時之新型武俠、小說綜合性刊物「新武俠」第一期今已出版，該刊全部用柯式印刷，彩色封面，圖文並茂。內容計有中、日、泰擂台大會戰圖文紀錄，各派實用自衛拳術三招示範，武俠片精華，空手道十段巨人山口剛玄及其他，文字方面有倪匡、散髮生、呂大呂、陶卓、金佛、金山人、于儀等名家作之武俠小說，包括連載及中篇短篇，凡二十萬言，每本祇售一元，逢九日出版，總代理吳興記書報局，各書報攤均有代售。又該刊獲香港國術總會正副會長李英財主席等武術界支持，由副會長李英財等爲主持者。

1970年新馬典

董平

常勝馬 WINNING HORSE C98（紅）

四歲，雄性，棗色，高十五掌，馬主：鄧華，區。
本季出賽三次：擴亞季軍各一次，及落第一次，現編入第五班。
全年共獲獎金：$6,000元。

操練經過

日期	路程	時間	末段	
十一月份				
20	六	1.44.2	33.2	華
23	哩	2.04	29	華
27	六	1.39.2	30.2	華
30	六	1.36.2	30.2	華
十二月份				
4	六	1.32.3	30.1	華
7	六	1.38.2	31.1	助
11	半	1.05	32	助
14	哩	2.10	30.3	華
18	六	1.29.3	27.3	華
21	六	1.33.2	30.2	華
24	半	.57.3	28.3	家
27	六	1.33.1	28.3	助
31	半	.56	28.2	彭
一月份				
8	半	1.03	29.3	助
23	半	1.10	33.4	助
二月份				
1	六	1.46.2	33.2	助
5	哩	2.06	29.3	助
8	六	1.40.1	33.1	堆
10	哩	2.05.1	29.2	助

日期	路程	時間	末段	
13	六	1.24.3	29.1	華
16	六	1.30.3	29.2	浩
19	半	.58	28.3	浩
25	六	1.36.1	31.1	浩
28	六	1.39.1	31.1	助
三月份				
4	哩	2.05.1	31.1	浩
7	六	1.[illegible]5	30.3	浩
11	六	1.[illegible]5.1	30.4	浩
14	哩	2.01	29	浩
17	哩	2.05.3	30	浩
20	六	1.31.4	29	浩
23	六	1.28.4	28.4	浩
26	六	1.37.4	31.3	浩
四月份				
4	六	1.36.3	31.1	浩
8	六	1.33	28.3	浩
11	六	1.29	28	浩
15	六	1.32.2	29.2	浩
18	六	1.38.3	29	助
22	六	1.31.1	27.3	浩
25	六	1.25	27	助
28	半	.56	26.1	助

出賽情形

場次	日期	班次	路程	場地	負磅	排位	騎師	時間
76	1-1	新	6F	快	147	1	彭	1.17.2
終點名次		距離		（上	名	馬）		
2		6		大班、△、眞叻、好厲害。				
123	31-2	A	6F	好	145	5	浩	1.18.1
6		多		民國、萬宜、那利、愛美樂。				
153	28-3	A	1M	黏	147	5	浩	1.43.4
3		1½		奎利、飛勝、△、妙趣。				

評語

是平均速度馬，前速能跟，後勁不強，應宜中距離。編第五班，倘不吃磅，下季出賽，如見操好，而同場無超班馬，則有機會。

工商晚報金鈔報價
民國五十九年八月十日（星期一）

足金價	274.500
大旗	6.08250
普旗	6.07750
美電	6.09125
通天單	6.08375
加幣	5.92
日元（每萬計）	164.625
非幣（每披索計）	0.9425
大坡	1.956
細坡	1.951
正英磅（每百元）	47.50
正葡幣	0.975
正澳鎊	14.51
澳洲元	6.745
泰幣（每百元）	29.70
台幣（每千元）	153.00
西紙（每百元）	19.50
倫敦轉讓證	2.3904美元
告老士	2.3902美元
倫敦金價（每安）	35.30美元
瑞士金價（每安）	35.35美元

（今晨九時半報價）

外圍行情無報 金市見新低價

【本報訊】外圍行情照例今晨無報，足金市前收市價爲二七四．八七五。今晨開市報二七四．五〇，截至發稿時（九時四十分）則在二七四．五〇——二七四．六二五之間上落。

麗都·麗華·國賓·民樂·仙樂
狂滿全綫五場
邵氏公司出品七彩寫實巨片
再見阿郎
主演 張美瑤 柯俊雄 武家麒 李湘 韓甦
導演 白景瑞
大時代小人物 愛人入骨你都有份 演技精湛無比倫
仙樂明早十時半：滿天神佛

新都·樂都·域多利·金華·新舞台·國賓
今天全綫五場
邦公司偉製鉅片 龍門客棧又一巨獻
上官靈鳳 白鷹 石雋
七彩 烈火
故事悲壯 人物轟烈 萬里戰功 巨景場面

金陵·金華·金國·寶聲
今天五場 上官靈鳳 白鷹 石雋 烈火
今天四場 黃河飛 勇破烈火陣
今天四場 星一會

新聲·樂聲
映期無多欲看從速
世界動物奇觀
售學生票每張兩元

總統·快樂
第九十天
今天半價優待 樓上下一律一元！
乙Z 大風暴

京都·大華·金冠
第十二天每日五場
雨中怪客
主演 查理士布朗遜 瑪蓮柏 愛麗蘭
有膽，有驚，得睇！

百樂·皇都
今天四場 太太懷孕了
凱聲綜合藝術團
小英雄歷險奇觀

新華·豪華
狂滿今天五場請早
七彩 神仙車
和路迪士尼出品

東城·樂宮·聯邦
解剖 魔王 吸血鬼
神仙車

康樂·京華·皇宮
狂滿今四場 夢斷西城
東瀛禁宮秘史

皇后·文華·國華
皇都加入四院聯映
小英雄 居險奇觀

英京·英華
今天五場
太太懷孕了

紐約·大世界·麗宮
今天五場
三虎將 橫掃千軍

利舞臺·海運
今天四場請早
獨行俠千里送貞娘

東方·凱聲
三場 四場
仙樂飄飄處處聞！
龍鳳呈祥

天龍牌自動「卡式」錄音機 一連可換十二盒帶

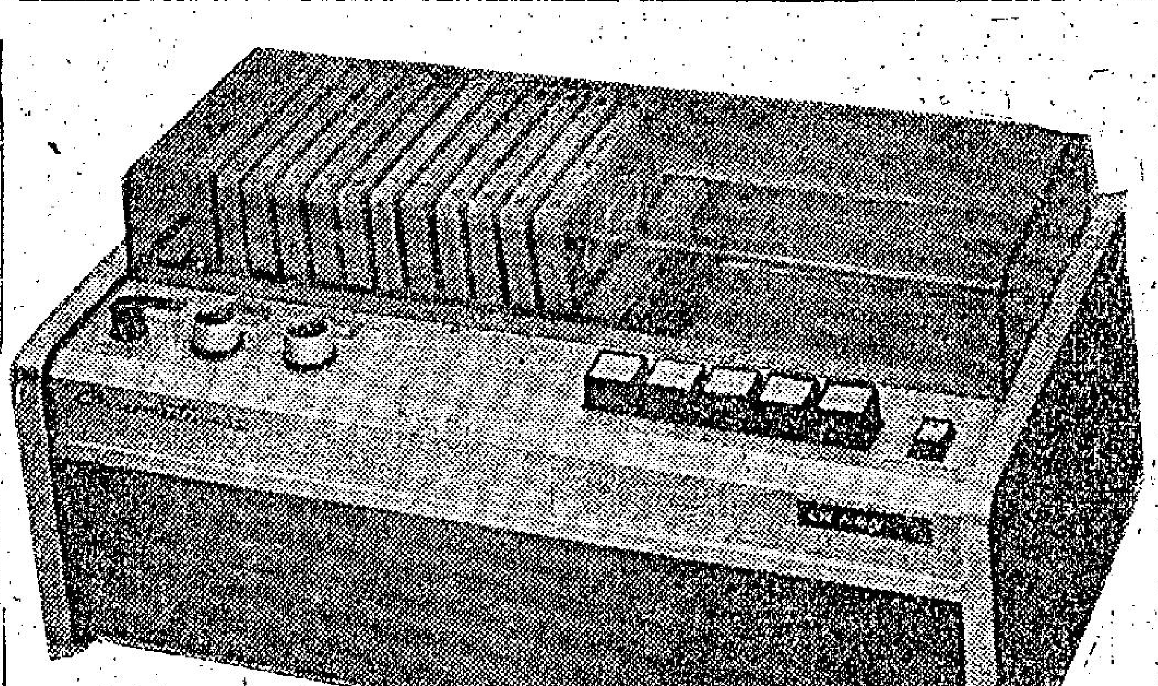

自動換盒的「卡式」（CASSETTE）錄音機，市上現在已有出售，不過，現時流行的自動換盒，僅能夠換得六個「盒式磁帶」而已；但不久之將來，有一種可以一連換十二個磁帶盒的「自動卡式錄音機」問世，這就是「天龍牌」TRC—798型。「天龍牌」的音響器材，一向是與美國的歌林比亞廠合作的；現在加强把「天龍牌」的音響產品向香港進軍。

本文附圖，就是「天龍牌」立體聲可自動換十二個磁帶盒的「卡式」錄音機的外型。桃木機殼，上面前半部是電鍍面板，後半部是裝放盒帶的槽，有透明塑膠防塵罩。面板右方有六個按鈕，五大一小，五個大的是管理「再播」、「回帶」、「選帶」、「速送」、「暫停」等，小的一個按鈕，是自動停止鍵。左方有一個按鈕和兩個旋鈕，管理「錄音」和兩邊聲道的音量控制器。

本機是完全半導體式，有晶體管十四枚，二極晶體管八枚；它的電子電路，是設計專門接駁於HI FI擴音機的，所以沒有後級放大器；但是它的音頻輸出特性甚佳，自五十赫至一萬赫都非常平直。在一千赫時輸出十分之六伏股（0.6V RMS），訊號與噪音比優於四十五分貝。電源用交流市電，故方便異常。

倘使用六十分鐘的磁帶盒十二個，可連續播放六小時，每一次換盒時間，僅為八秒鐘。

「天龍牌」的代理商，是干諾道中德麗大廈六零二室的一星港有限公司。

整套HI FI配好出售 玩家不必費思量

玩HI FI的人，最頭痛是如何選擇音響器材，假如你不論價錢的話，任由HI FI的銷售商給你配置，件件都要最好的，倒沒有甚麼困難；倘若你早有了預算而去購置音響器材的話，便會發覺到：適合你預算的，可能在品質上不如你的預期；或者在品質上適合你的，則價格可能超出你的預算。因此，許多聰明的HI FI商人，為顧客配合整套的音響器材，分為若干種價格，有平有貴，以適合HI FI迷的預算。

這裏我介紹一套價格適合一般人的預算，而品質也不錯，有人曾經試驗過，用這套音響器材來播放古典音樂，也聽得很像樣，這套器材，包括：（一）地球牌400X型收音擴音機一座，（二）置唱盤一座，配上ADC牌的電磁唱頭，（三）BLAC牌直接驅入連續一對。

地球牌四零零型，是一具可換收AM/FM電台，每聲道輸出二十瓦特。這部收音擴音機雖然不能稱得為最佳，但以價格來作比例，則這種價格的收音擴音機而能夠有令人滿意的效果，也屬難能可貴了。

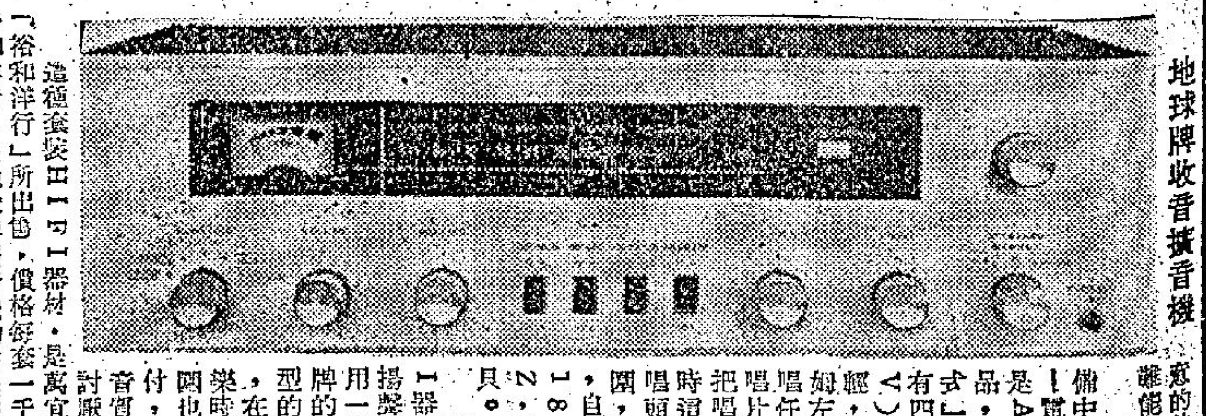

地球牌收音擴音機

至於整套配備中的主要份子——電磁唱頭——是ADC牌的出品，這種「磁感式」唱頭，輸出有四毫伏（4MV），但針壓很輕，僅為二格蘭姆左右，故用來唱任何的精細的唱片，也不怕會把唱片弄壞；同時這種ADC牌唱頭，其頻應範圍，寬闊而平直，自10HZ至18,000HZ，僅正負三分貝。

這套HI FI器材中的一對揚聲器系統，是用一對BLAC牌的8N245型的八歐姆喇叭，在播放古典音樂時，其頻應範圍也可以勉強應付，而應來它的音質，總不會令人討厭。

這種套裝HI FI器材，是萬宜大廈地下的「裕和洋行」所出售，價格每套一千一百元，「裕和洋行」是地球牌擴音機的香港總代理。

科學世界

第二六四期

科學小新聞

「在深海中生活」「你們進入內太空」這是人類成就史上另一個里程碑。深水人和太空人，都是開闢空間的先鋒。」這是尼克遜總統去年四月中對四位美國科學家說的話。當時那四位科學家在海洋下的住所中生活了六十日之久，刷新了潛水人在水下生活的持久紀錄。

那次試驗叫作「泰凱蒂工作」，証明人類的生理和心理能力，都能在海下作長期生活。這地方是在維爾京羣島中的聖約翰島的大鼻灣中五十呎深的海底處進行的。

根據那次的成功，美國海洋科學家和工程人員們在今年四月中發動新的海下生活計劃，特別着重於本科學的研究。

據美國內政部說，是有史以來最雄心勃勃的海下探測工作。七個月的時期中，五十多位科學家要到海下去工作兩三個星期。

這次工作定名「泰凱蒂二號」，仍用和上次相用的居住設備，在同一地點及同一深度中進行。但是兩者之間有極大的區別之處。

美內政部的華爾勒氏說：「泰凱蒂一號証明人類可以在海底中安全生活及工作，但是只進行一次的六十天工作而言，對任何科學研究的持續性，都缺乏應有的。泰凱蒂一號使各種科學計劃能延長時期，並且使較多的科學家有機會接觸這樣的科學研究方式。」

華爾勒氏是「泰凱蒂一號」中的深水人主任，在「泰凱蒂二號」中任副經理。

「泰凱蒂二號」和它的前驅者一樣，是美國政府和私人組織的合作努力。除了內政部外，還包括太空總署、美國海軍、維爾京羣島政府、史密松尼安研究所、通用電氣公司以及幾家大學，海底住所是由通用電氣公司製造的，是兩個高十八呎、直徑十二呎的圓筒型建築物，兩筒之間有個直徑四呎的甬道連貫着。

○糖尿病新研究

美國一組病理學家報告說，用實驗室動物進行研究之結果，証明糖尿病之發生，可能因為體內機能自行攻擊製造胰島素之細胞而形成。

假使這情形同樣在人體中發生，可能會發現治糖尿病的新方法，目前糖尿病祇能用藥物來治它的病徵。

Goodmans

「好人牌」揚聲器
積四十餘年經驗
于音響器材界
達到真善美水準
3½"至15"皆有現貨供應

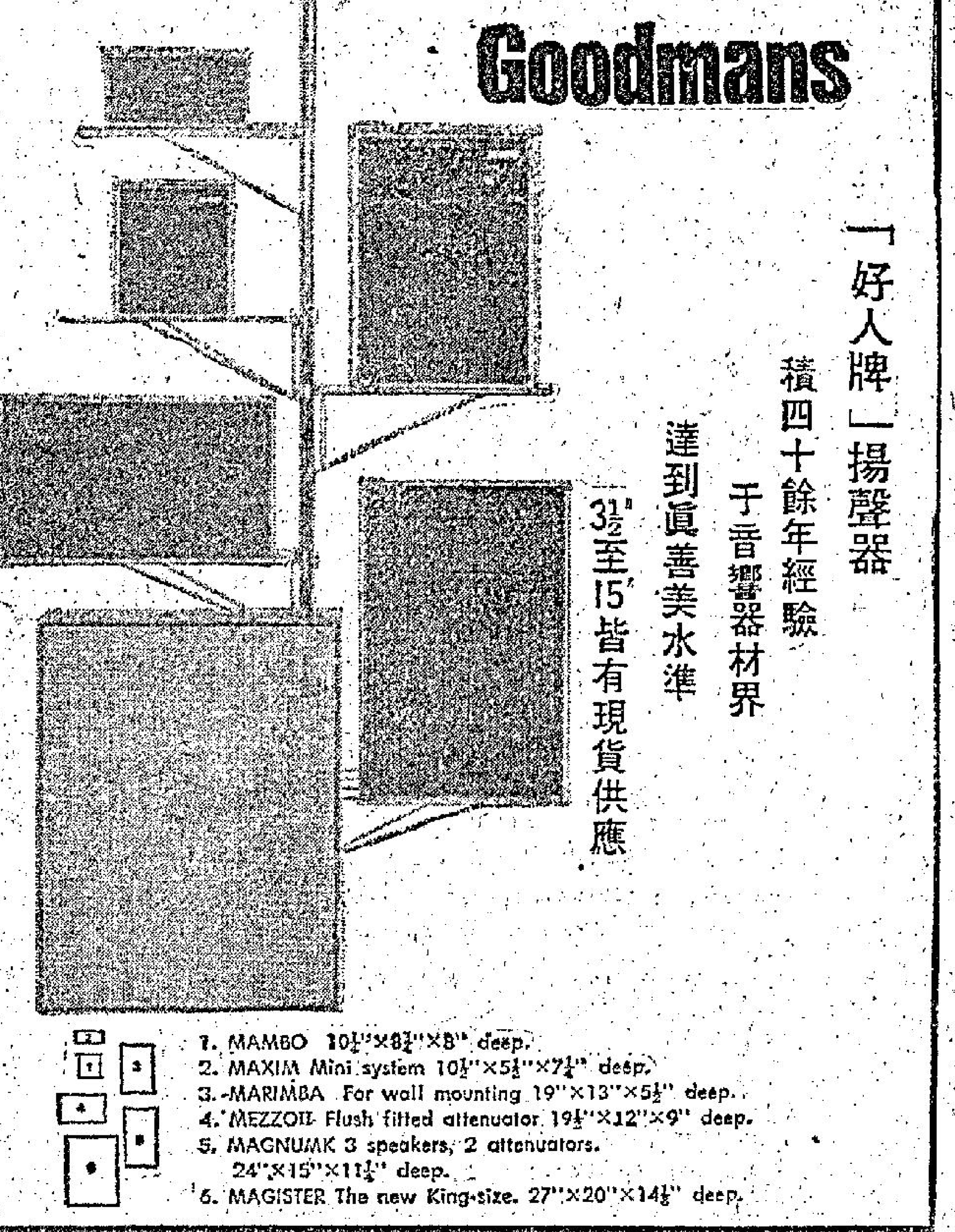

1. MAMBO 10½"×8½"×8" deep.
2. MAXIM Mini system 10½"×5⅛"×7¼" deep.
3. MARIMBA For wall mounting 19"×13"×5½" deep.
4. MEZZOII Flush fitted attenuator 19½"×12"×9" deep.
5. MAGNUMK 3 speakers, 2 attenuators. 24"×15"×11¼" deep.
6. MAGISTER The new King-size. 27"×20"×14⅛" deep.

總代理：聯達貿易有限公司
SOLE AGENTS: LUEN TAT TRADING CORP., LTD.

買一得三

CROWN 皇冠牌

SCP-7000S型袖珍手提身歷聲錄音、收音、唱片機

* 四聲道身歷聲匣帶式錄音機，可由收音機或唱片機直接自動錄音。
* 三波段收音機，SCP-7000F型更具備超短波。
* 包括三速度唱片機及揚聲器一對。
* 市電及乾電池兩用。
* 精美公文箱型外売。

各大電器行均有代售

總代理：益美潔具有限公司

九龍南京街22-28號 電話：K-887171

售價並不昂貴的 高級 S.E.A.“套裝”

現在更可用分期方式來購買

每月只付51元

最新MSL-501型的出現，使星牌的優秀身歷聲製品更進一步的受人歡迎。現在，不管那一位經濟家，都會露出會意的微笑。這一部具有最新S.E.A.設備的“套裝”，性能如此之高，價格如此相宜，確可使其它同類型製品黯然失色。

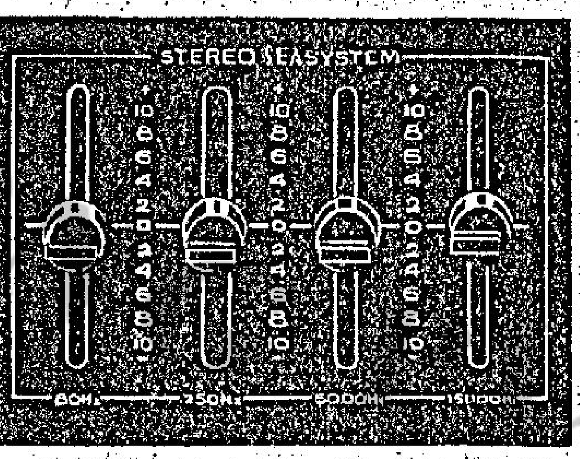

MSL-501型所裝置的S.E.A.萬能音響效果擴音設備可以把一切音響分成四個獨立信道，以適應不同室內環境所需的不同效果，閣下既可以按照自己的喜愛，進行聲音的調配，也可以對特殊的成份，依音響特性而加以調整。MSL-501型具有强大的34瓦特音量輸出，此外尚有靈敏度特高的AM/FM與及FM身歷聲收音設備。直徑10英吋的兩速唱盤，和最先進的變向氣墊揚聲器等。分期付款，只須先付三百八十元，餘額則可分六個月（每月付98元）或十二個月(每月付51元)，手續簡便。

JVC 星牌 NIVICO

總經銷：信興星牌電業有限公司 香港皇后大道中58號振邦大廈閣樓 電話：H-236074

泰林無線電行 九龍彌敦道三一〇號 電話：K-855005

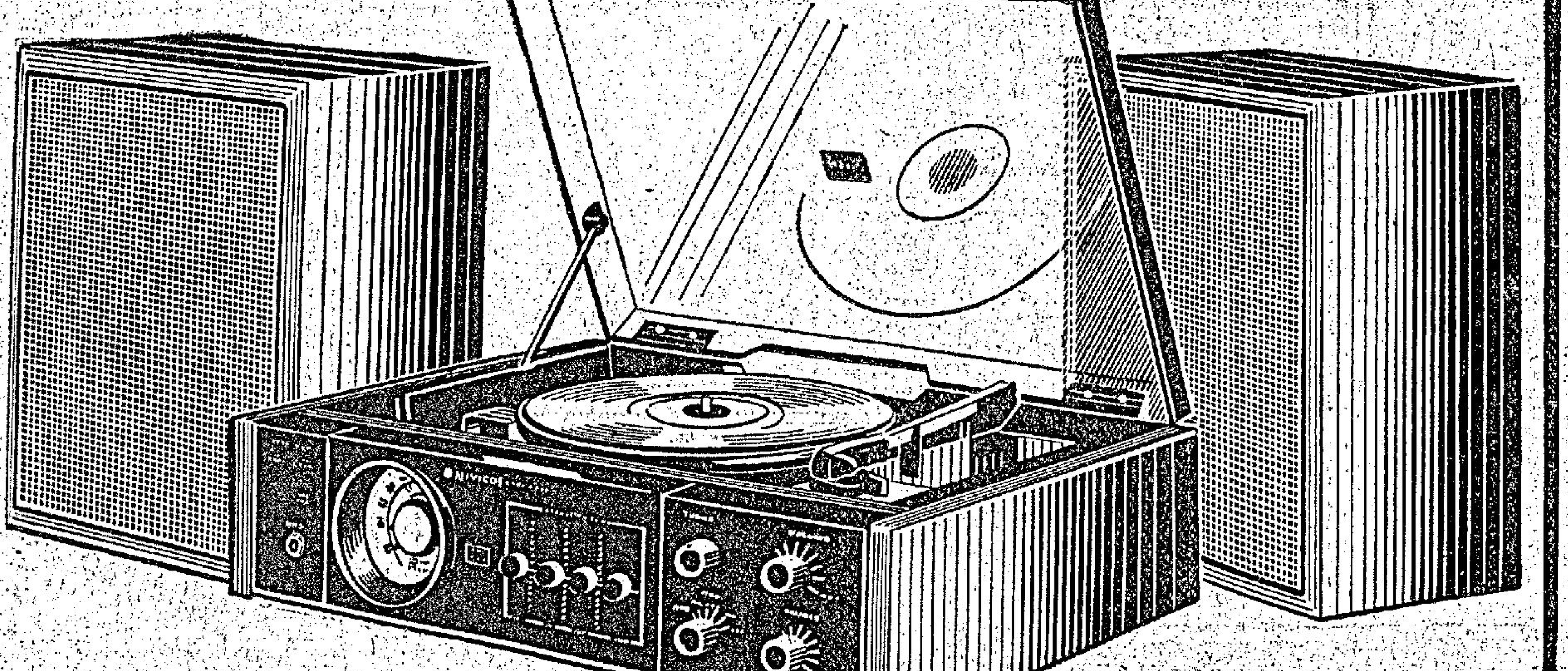

MSL-501型

B&O 2400 TAPE RECORDER

這般設備，怎能稱為錄音機？它是一個小型的錄音室！

不錯，B&O 2400擁有一個小型錄音室的一切設備—甚至更多。正常的錄、放音功能之外，還可以簡便地達成「聲疊聲」和「迴音」等多種特技效果，又有能跟影片或幻燈片配合的同步設計。它的擴音器每聲道輸出10瓦，而且裝有多頻道混音器和磁性唱頭專用的前置放大器。在不錄音之時，它是一副可以駁接兩對揚聲器的高級身歷聲擴音器。總之，擁有一部B&O 2400錄音機，就等於擁有全套錄音/放音/擴音/音響效果體系。

2400型的技術指標，較諸早已風行全球的2000型當然是再進一步；失真更低，頻應更寬。款式多種，三磁頭型可選擇二聲跡或四聲跡錄、放音。四磁頭型可選擇四聲跡錄放音/二聲跡放音或二聲跡錄放音/四聲跡放音。

零沽·批發·修理：
愛群無綫電有限公司
九龍：漆咸道25號 電話：K663241
香港：陸佑行301室 電話：H223638

音樂漫談

・舒適・

前言

年來俗務羈身，又兼疏懶成性，所以寫稿一途，已久未嘗之，今承老總過愛，乃不能不再馮婦矣。

近來介紹音樂的刊物和專欄文章很多，但有些是高不可攀，扯長面孔，專論古典名作，有些又過於新潮，看來亦無興趣，所以我想在本欄「音樂漫談」中走中間路線，介紹些怡情悅性的輕音樂，談談一些音樂智識和新聞。

在本欄所介紹的唱片，都是筆者個人所喜歡的，其中以內容爲主要的選擇目標，有些新出版的，但有些可是舊的了，但可保證各位這都是筆者聽過後認爲值得爲各位介紹的。

今天我想先談一談美國流行音樂的形式，所謂流行音樂，是平易近人，容易爲一般人們所接受，是爲流行，其型式總離不開①敍事體（BALLAD），②民歌（FOLK），③爵士音樂（JAZZ），④南美音樂（LATIN），⑤西部牛仔歌曲（COUNTRY AND WESTERN），⑥大節拍與怨曲體（RHYTHM AND BLUSO）等，現在的所謂新潮音樂，無論是「阿哥哥」也好，靈魂樂也好，正式說音都是大節拍與怨曲體中的一類罷了。

在以上五大類中，各有名家輩出，在美國而言，是河水不犯井水的，各有其愛好者支持，偶一些音樂雜誌的本週十大名曲的名單裡，也是分門別類，並不像在本港一窩蜂似的，唱爵士音樂的你不能要他唱靈魂舞音樂，唱西部牛仔歌的也始終是唱西部牛仔歌曲。

明乎此，我們可以知道現在香港的流行音樂壇是極不健全的，青年人祇知有新潮音樂，而不知道其他音樂存在，這是十分可惜的。

由明天開始，我將在這裡與大家隨筆見面，談談一些有關流行音樂的事物，由於唱片和唱機的發達，現在唱片業在香港也可稱一大行業了，還記得在二十年前，唱片還是七十八轉的時代，本港出售唱片的商店祇有四家，謀得利，會福琴行，九龍佐敦道的鑽石唱片公司和永安公司的音樂部，與現在的五步一樓十步一閣，真不可同日而語，本港近來甚麼都漲價但唱片的價格卻是跌了不少的，當時七十八轉唱片，有唱六首歌曲卻祇售十六七元而已，而且唱片的質素和錄音技術也都是比前進步了不知幾許的。

音樂欣賞，本來就是一件十分個人的事，在介紹方面，也是十分主觀的，所以我希望有些讀者的口味與我差不多，會對這個小角落日後介紹的唱片感到興趣，則於願已足矣。

新婚之夜床上失歡的原因

衛生信箱　賈博士

問：我是貴報的長期讀者，素仰先生不厭其詳的爲讀者解答問題的精神，弟現有一些疑點悶在心頭，請先生予以解答。

弟現年廿七歲，身體健康正常，我的新婚妻子現年廿一歲，中等身材，體魄亦好，人很活潑，我們結婚只有一個多月，彼此的感情十分融洽，但在新婚之夜時我曾懷疑她的生理是否有缺陷，因爲在初夜中，當我準將性器官放進她的陰道時，她竟然高聲呼痛，最後並拒絕與我行房，當時我以爲是她畏羞膽怯所致，並不介意，但以後一連數夜，她還是拒絕，終於經過我數度勸導之後，她終於答允我的要求，遂我心願，然而她似乎對性生活並不感興趣而且每次行房時，總是叫苦連天，額上冒汗，好像痛不欲生似的，同時她的陰部看來很乾燥，並無絲毫分泌，她是否有生理缺陷呢？她的陰戶很窄小，這對日後生育有所妨礙嗎？廿一歲的女子，身體健康正常，爲什麼會在房事中感到痛苦呢？以上各點請予解答爲盼。讀者陳不明上。

答陳不明先生：

女子對性行爲中並不感興趣，而且感覺到痛楚的原因，大概可以分爲三大類的，第一類是由於精神不振，有性恐懼心理，第二類是由於生殖器官有毛病，第三類則是由於在性行爲前並無充份愛撫，未能刺激起她的慾念而產生分泌，現特將之詳細列出，以供參考。

（一）精神不振：有性恐懼心理，這是一種神經性原因，有一部份人由於對性行爲抱着一種恐怖心理，認爲是一件痛苦的事，此種心理最初的形成可能是由於在初夜時男方的舉動過份粗暴而使女方在處女膜破裂時遭到不必要過份痛苦而引起，亦有一種人對於某些事情是會產生神經質反應，又如女方的精神未能應付，或有性冷感傾向都會引致這種性恐懼心理的，不過這種心理若在適當的開導下是可以消除的。

（二）生殖器官發育不正常，諸如陰道太窄，處女膜過厚或無穿孔，又如骨盤內發炎，與及卵巢下垂症，都是可以導致在性行爲進行中產生痛苦的感覺，這些病態，通常都可以助手術矯正。照你的來信看來，你的妻子可能是由於陰道太窄而產生痛苦感覺，你可與她一同往找一個有經驗的醫生檢查一下。

（三）陰戶內並未有充足的分泌，有一些魯莽的丈夫，往往不懂得在性行爲進行前先來一翻調情手段或是向妻子進行充份的愛撫，使之產生一點足夠的分泌避免在磨擦時受到痛苦，對於那些皮膚特別乾燥的人，可往藥房買些潤滑膏塗在女性的陰戶內。

萬花筒

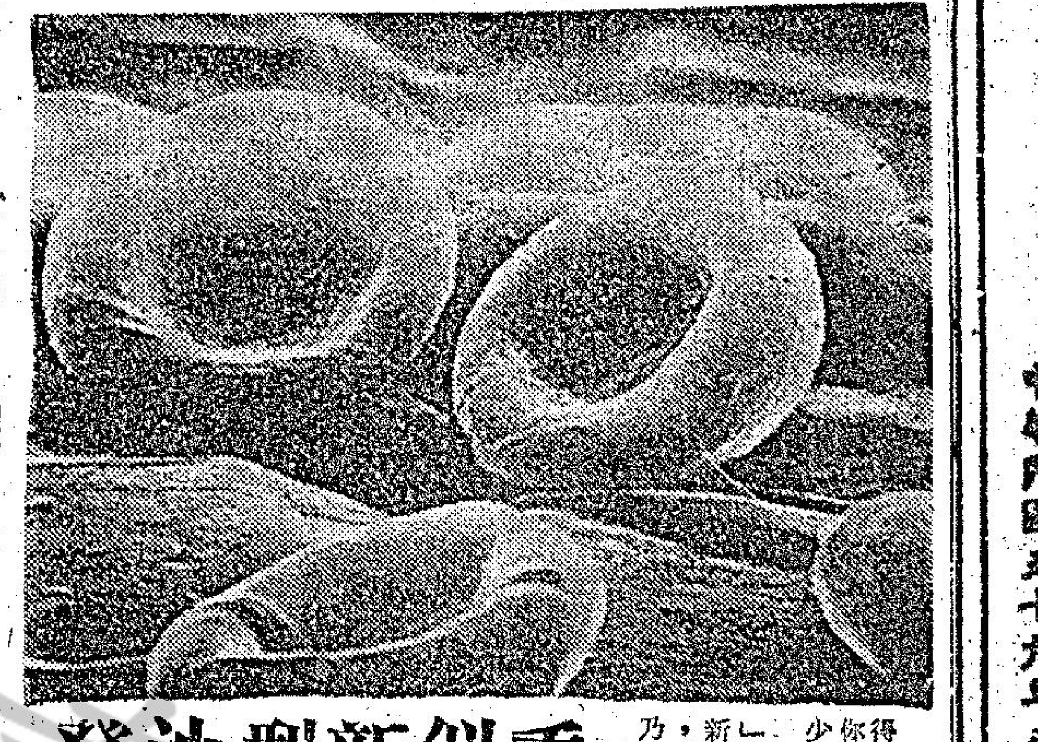

看似新型沙發　稚齡小童難坐

・紫雲・

本期今天播出的照片，拍得相當藝術。照片裡的東西，你極可能猜是四餅，香菇或供少年男女坐的新型沙發椅。

其實，猜四餅固然「不對」，猜香菇也是「錯了」，猜新型沙發椅也是「對的反面」，因爲這張照片所示的東西，乃是血液裡面的紅血球。

血球爲血液中的一種成分，以往叫作血輪，計有紅血球和白血球兩種。白血球較大，有核，表面突出物甚多，看來好像桑椹，能伸縮運動，跟阿米巴相似。白血球可以包圍消滅侵入人體的細菌，是維護人體健康的先鋒，紅血球活像圓盤，爲無核細胞。把這種血球三千五百個連在一起，長度恐怕還不到一寸。高等動物的血液裡，紅血球多而又多，致使血液呈不透明的紅色。（按：動物血液並非一律呈紅色的，像昆蟲的血液，有些呈翠綠色，有些則呈藍色。）

瑞典人倫納尼遜是舉世聞名的攝影家，曾就人體內四十種不同器官拍攝一系列照片，已經公開的還不到百分之一。要觀全豹，祇有耐心等待，因爲到一九七一年或一九七二年，他會有一本相集出版，使你見及就人體內四十種不同器官所拍的全部照片，照片的精采，包會使你讚佩不止。

倫納尼遜跟其同國人戈蘭阿斯特波合作，用一具來卡佛列廠鏡影機拍得這一系列照片，機上附有在英國研造成功的電子放大鏡。使用常見的光波放大鏡，頂多能夠把物體放大一千四百倍，使用電子放大鏡，最高則能夠放大五萬倍。

女人喜歡聽・男人不敢講

「我愛你」三字含義多

・萍帆・

任何女人都喜歡聽到「我愛你」這三個字，但要男人講出這三個字，實在並不容易，事實上，很多丈夫都很愛太太，但卻不會輕易向太太說「我愛妳」。

爲什麼女人「需要」聽到「我愛妳」這三個字呢？原因很簡單，她們其中一部份需要愛的「保証」去彌補她們自我想像所產生的裂痕，這種女人不能失去丈夫的慰藉，她們需要完全的愛，如丈夫對她說「我愛妳」，她們就會獲得滿足，沉醉在完全的愛的美夢中。

但是，其他女人也不例外，因爲「我愛妳」這三個字對她們有特別的意思，我曾和她們傾談，得悉我愛你有着以下的含義：

㊀妳充滿着女性的魅力。

㊁你很性感，各方面都無懈可擊。

㊂我就是愛你一個。

㊃我們之間有着密切的關係，任何人也不能使我們分開。

㊄你並不孤獨，這世界上有一個人——就是我——他關心你的一切。

㊅我們是真誠相愛的。

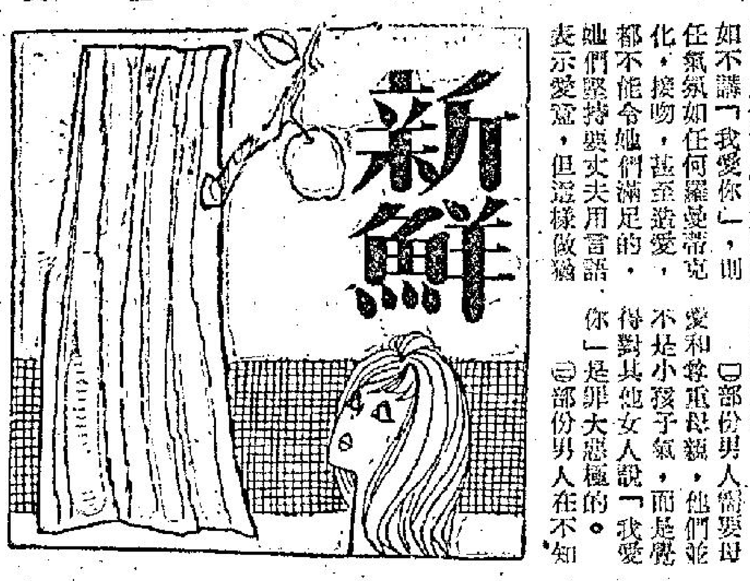

㊆你在我心目中佔有重要的位置，我永不會拋棄你。

沒有人願意被拋棄，對女人來說：「我愛你」這三個字就可使她們深信丈夫仍然愛她。但是，爲什麼男人對這三個字存有戒心，不很輕易說出來呢？他們知不知道「我愛你」可以令到女人如痴如醉？

大部份女人認爲，如果要迫丈夫說出「我愛你」，那就毫無情趣了。其他女人認爲丈夫如不講「我愛你」，則任何氣氛如任何羅曼蒂克化，接吻，甚至造愛，都不能令她們滿足的。她們堅持要丈夫用言語表示愛意，但這樣做猶如要拔開他的牙齒一樣辛苦。

爲甚麼要男人說出這三個字這樣辛苦呢，原因多得很，但最主要的無非是他們的心理作祟，男人最怕被約束，他們認爲講出「我愛你」這三個字後，他們的自由就喪失，以下是由他們處得悉的幾個普遍原因。

㊀一部份男人認爲「我愛你」是全無意思的，甚至會破壞倆相間的親密關係。

㊁部份男人需要母愛和尊重母親，他們並不是小孩子氣，而是覺得對其他女人說「我愛你」是罪大惡極的。

㊂部份男人在不知不覺間，會故意不說「我愛你」目的是要使她們感到沮喪，這種男人有時也覺得這樣做是不應該的，但總不明白爲什麼，相信他們還是停留在「男仔憎恨女仔」的階段。

㊃對大部份男人而言，「我愛你」這三個字就是情感最後和最完全的流露，他們不會輕易情感奔放，因爲如此，女人一旦不愛他時，他就會有被拋棄的感覺，這種情形對那些以前曾被拋棄的男人尤爲顯著，他們不會輕易相信一個女人——特別是她的感情。

㊄部份男人認爲這樣做會使他們喪失自主的權力，他們覺得「我愛你」的含義是將自己交在她的手中，並且還是受情感的合約所轄束。

㊅對一部份男人來說，「我愛你」就是代表一種情感上的投降，這樣做會將自己的弱點完全暴露出來。

㊆部份男人認爲，所有男女間的感情是極端秘密的，這類感情絕對不應用言語來表達，「爲什麼要用文字來代表它呢？」——就是他們的口號。

雖然，也有很多夫婦和愛人相處得非常和諧，但他們可以輕易地用言語和文字來表示對她們的愛慕，這種男人和他們的愛人——是世界上幸運的一羣。

但是，那些不輕易透露中愛字的男人應怎麼辦呢？他們是一班不相信感情的人，這樣下去，情形當然會很複雜，甚至會有各散東西的悲劇發生。他們其中也曾往找專家指導，設法彌補雙方感情的裂痕。而她們亦知道，如丈夫或愛人說出「我愛你」這三個字是毫無用處的，這樣做情況會更惡劣，但是，如果雙方能平心靜氣坐下來，互相研究各項細節，當然會有改善的希望。

從多方面看來，男人之對「我愛你」三字存有戒心，可以說是對的，如果妻子肯首先無保留地向丈夫說「我愛你」的話，就會使他們獲得解放，不會想像是一個被約束的可憐人，而她們也可以獲得一個真正的愛——一個「我愛你」式的愛。

不勞而獲

名人姿彩

船王和積琪蓮的「蜜月」

・玉芬・

當積琪蓮與希臘船王奧納西斯結婚的消息傳出後，美國一份暢銷的日報就用大字的標題：「積琪蓮與一張未寫上銀碼的支票結婚。」不錯，直至目前爲止，他倆在婚後的一年「蜜月」內，花費幾達二千萬美元，比世上任何一對夫婦都多。

簡單的算一算，一年用二千萬美元，平均每週就要用上三十八萬四千六百餘元，但不用擔心，他們如此揮霍也毫不在乎。據一本經濟雜誌估計，船王在經營航運業務方面，每年就有五千萬元的收入，何況他還是其他大企業的股東呢。

一班經濟評論家指出，如果船王將他擁有的股份全部抛售，相信可達五億三千萬美元，就以最保守的五億元來算，將它全部放入銀行去收息，以年息五厘計算，每年的利息也有二千五百萬元。

所以，財雄勢大的船王，實在不用爲生活而擔心。換一個普通人，一年要花費二千萬元，也着實不容易。但是，如果你能像船王一樣，在世界各地都有華麗的居停、侍從、衣飾和一切奢侈用品，每年要花費如此龐大的數目，也不是沒有可能的事。

船王在蒙地卡羅有一座別墅，七個僕人，另外還有一座巴黎式的古老大屋及五個僕人。在烏拉圭首都蒙特維帶的牧場有三十八名僕人，在雅典郊區的別墅有十名僕人，在紐約的衛與東私人住宅內有五名僕人，在船王的私家島嶼上有七十二名僕人，在豪華遊艇「姬絲汀娜」號上有六十五名水手一名水機駕駛員及一名整日隨侍在側的醫生。

另外，奧納西斯還在紐約及倫敦兩地的酒店，長期租用兩間套房。據統計，船王在每月的支出賬中，就需要應付這二百零二名長期僱用的僕人。在這批僕人中，有週薪高達二百五十元的機師，也有月薪只有一百元的闊僕人，以最保守的估計，如果每人的月薪爲三百元，那要維持如此大批的僕人，每月就須支出六萬零六百元，每年即達七十二萬七千二百元。

另外，船王還供應他們住屋及食物，這方面的支出，每年也要三十萬二千元。

但是，在這方面還有很多不能列入預算的支出。船王有這個習慣，凡任何女僕人懷孕，他會負担一切費用，所以，在他較大的居停內，有時有兩三名女僕人同時懷孕，而他們的僕人也曾一齊前往留產所探望她們。對那些年老不能工作的僕人，船王會給他們一筆可觀的退休金，另外，僕人年老死去，船王還要負担他們殯葬的費用。

以上種種不能預算的支出，每月每個僕人平均需要一百五十元，即每年三十六萬三千六百元，全部計算起來，應付僱用這二百零二名僕人，每年就要支出一百四十萬元。

除開僕人外，還有許多座居停的維持和保養費用，積琪蓮那座價值廿萬美元的別墅，每月就需支出七百五十元的租用，船王在紐約長期租用的房間，每月要付二千五百元，在倫敦的一間要付一千二百元。所有的房屋都需要滲播，私家島上的六百畝土地，需要整理，加上其他的保養費用，每年就要用去二百萬元。

船王最不感興趣的，就是要納稅，以他這樣的身家，納稅當然是不可免的，在這方面，船王又需要在支出項目下寫上二百萬元的數目。

另外，維持一艘像「姬絲汀娜」號這樣豪華的遊艇所要付出的數目，也是令人咋舌的，一般遊艇專家指出，通常每年的保養費用，需要遊艇本身價值的百分之十五至廿。船王在「姬絲汀娜」號上加添許多精密的儀器和豪華的設備，估計它的價值是五百七十萬，以每年百分之廿的保養費用，又需付出一百一十四萬元。

逍遙遊

旁門九品之法

・壺中人・

學道之人除了要廣經明道以外，還要求法。原來金丹之學有上中下三乘，還有最上一層的至真妙道，有旁門諸品。如果不能得到詳盡了解，誤投盲師，那就未見其功，先受其害了。所以先師除了叫我讀經明道之外，還叫我去多了解各派的修煉之法。那是說，不明僞道之假，便不知真道之可貴了。

據道統大成之中和集說：「左道計有三千六百旁門，歸納起來共有九品，其中下三品爲邪道，中三品爲外道，上三品爲旁門。談起下三品的法來，真可說是駭人聽聞。成都二仙庵，藏有古仙所作之「旁門小術錄」一卷，把爲愚害人最甚的邪法，選出十餘種，以詩體撰作，作爲對好道者的告誡，足可供吾人之參考。其一曰：

「錯認彼我當作真，誰知陰陽在本身；買婆宿娼行採戰，欲奪元氣補精神，豈有蓬萊仙家客，反類浪子貪淫行？」這便是下三品的丹法之一，以奪取女人的元氣來行功，因而買妾宿娼。它的根據，便是不明丹經所述乃比喻之詞，把「彼我，夫婦，雲雨」認作是真了。不知丹經所指彼我，彼者爲元氣，喻爲少男，我者爲元神喻爲少女。原意是以本身陽氣，化合本身之陰神相交，結爲靈丹。旁門因不得真傳，把比喻中的男女相交，曲解爲真的男女行淫採補，你說是多大的罪過？如果說，旁門左道這套行淫的法門，果然是真，能夠使人成仙，試想，蓬萊上仙，豈不盡成了浪子淫娃了？

其二曰：「修道最要念頭清，先要鍊劍斬淫根，不知鍊劍反試劍，猶如猛火潑油新！任是降龍伏虎手，難免滲漏成濁精。」這一派的邪門，把鍊慧劍除慾念，曲解成以陽物爲劍，并以男女交合爲試劍，且謂念不動則劍利，念一動則劍鈍；類似邪說，實之可笑，不知修道之人，避色如避虎；修煉到結丹之時，淫念一起即瘋顛而死！且陽物亦縮縮不舉，所以謂之斬斷淫根。旁門邪說，則以行淫爲人，可知其錯之甚矣！

其三曰：「陽舉風吹引尾閭，數次不散起周天，三十六次陽火進，陰符接用念四全；試問塵世修真者，此法故自何仙傳？」

真傳修道之士，每逢陽起之時，即坐起行功，陽物自倒，乃煉精化氣採藥之功。旁門邪說卻把進陽火，退陰符說是默念數字，用意導引胡來一通。又說，行畢凝神打坐，謂之沐浴。這種作法，明明是違反了清靜無爲的原則：「凡屬有爲俱是假，清靜無爲方是真」，而且拘拘默數，神何能安？丹何能結？須知道德經所示：「常無欲以觀其妙，常有欲以觀其徼。」才是真正的修煉之法。

英國聖地阿華倫島

……北愛發生暴亂，使這個被稱做英國最神聖的地方，蒙上一層陰影……

・文賓・

聖約瑟將手杖插入泥土裏而變成一株荊棘樹

北愛爾蘭發生大暴動，乃由於當地的天主教徒與基督教徒的衝突而引起的，這是多麼不幸的事，發生流血慘劇，也就使人想到那個被稱做英國最神聖的地方阿華倫島（ISLE OF AVALON）上的古城加拉斯頓貝里（GLASTONBURY）。在那裡種植有很多樹木，其中以蘋果最多，阿華倫島，意即蘋果島。據說那個曾牽出自己所擁有的一個被非過人的墓穴來葬耶穌的聖約瑟亞利瑪泰亞也曾到過阿華倫島，當他感覺疲倦休息時，隨手將所持的手杖插入泥土中，它竟發根發芽變成了一株荊棘樹，它不獨在春季開花，在聖誕期內也開花。後來從它的種子更繁生了很多株樹，原樹在多年前被一個瘋狂的人所斬倒，幸得用接枝的方法，使它再復活，直到現今，在每年聖誕節的晨早，英王的餐桌上仍擺有花瓶，插在來自加拉斯頓貝里的神聖荊棘花。

又傳說聖約瑟亞利瑪泰亞帶有那隻耶穌在最後的晚餐時所用過的大酒杯，後來埋在加拉斯頓貝里的一座山邊，那座山就名叫聖爵根山，在那處，有一個水泉，當地人迷信可能治病的，因爲水乃由那隻神聖的爵杯所流出的。

在加拉斯頓貝里有在英國最早的修道院，據說英國著名的亞瑟王與他的妻子姬妮華羅葬在附近，在一九三四年有發見他們的墓石，但未能確定。但愛爾蘭的聖柏德力在到英國傳教時，最先到那間修道院，並停留相當久，一說他死後葬在那處，可惜原有的修道院在一一八四年毀於火，所存的記錄都被焚燬了。

聖鄧仕丹，一個揚邊籍的修士得一個天使向他預告，他將會被選做修道院的主持，屆時他要擴大那間修道院，果然應驗，聖鄧仕丹就照行，他在九四五年興工，後來有很多奉教的富人在那間修道院建築小教堂，當他們死後就葬在附近處。

當英國被諾曼人征服後，諾曼人看見在加拉斯頓貝里修院的修士富於學識，有很多手抄本，就派一個諾曼修士做該院的主持，撒遜籍修士們不滿意，他們就發生爭執，那個新任主持的杜斯丁竟召到諾曼軍隊開入修道院內，把所有不服從他的修士都殺死，手段是卑污和殘忍，他像一般諾曼人一樣，不喜歡撒遜人的建築物，他就改建一座更大規模諾曼人的式樣，那座華麗的修道院在一一八四年失火被毀，後建築更大的一座，附有一座教堂，乃英國在中世紀時代最宏偉的建築物之一。

英王亨利八世解散在英國的各修道院，加拉斯頓貝里的光耀也全失，抄本當作廢紙照重量出賣，各修院所有的地產分撥歸富有的人。但在加拉斯頓貝里有一樣是不會被消滅的，它與阿華倫島同被稱做神聖的地方。

諾曼軍人屠殺院內的修士

秋水雁翎

諸葛青雲著　丹青圖

……還是唐軍很少有主力攻擊。宋金剛在接戰一個時辰之後……

「秦王殿下！」屈突通至誠地說：「宋金剛主力未敗，我們倘若勞師追去，偏師出擊，遇到宋金剛反擊，祇怕會吃大虧！」屈突通又說：「殿下用兵神奇，我祇以平常現象……來，行進的速度就快了」他們雖不僅怯，但心理上則有早些勝……

三七、有心整蠱

果然班女人同溫金中傾落去，完全……

……喜之後，隨即撥沉兩檔，一樣，寫珠在說：「小……等了大半個鐘頭，小區……不耐煩，從氣窗望進去，祇見兩條肉蟲纏做……也是傻瓜，他不知道，女人在這方面是吃硬不吃軟的！」

本報列登節目，係依據各台來稿發表，倘有更動，概以該台臨時宣佈爲準。

【四時】天氣報告、粵語流行曲、升分、年青人時間。【六時】新聞簡報、天氣報告、繼續年青人時間。【七時】新聞簡報、天氣報告、股市行情報告。【八時】新聞報告、天氣報告、股市行情報告。

夏季大減價大贈送

光顧五元奉送贈券

台灣民生物產有限公司：九龍尖沙咀彌敦道壹百號（東英大廈）　北角分店：英皇道壹三五至壹四三號　旺角分店：荔枝角道廿二號（東興大廈）　分銷處：灣仔分域街（東城戲院商場）東城禮品

工商晚報分類廣告　銷數廣　效力大　收費廉　每段小字卅個　每天元半　上期收費不折不扣　凡涉及法律性廣告，請攜同身份証來本報辦理刊登手續。

洽刊處：㊀中環利源東街八號地下，電話：二二五四九五、二二二三八　㊁灣仔分域街十八號本報廣告部，電話：七二九三〇七、七三〇七〇八　㊂旺角彌敦道七五六號B地下（東興戲院側近太子道口）。㊃油蔴地上海街三一九號老寶公司　㊄九龍城周生生金行（太子道四三二號）。㊅青山道周生生金行（青山道三二六號）。㊆油蔴地周生生金行彌敦道分行（彌敦道三二二號）。㊇旺角周生生金行（上海街六三一至六三三號）。㊈深水埗周生生金行（大埔道四十七號）。㊉佐敦道周生生金行（佐敦道卅七號L）。⑪紅磡周生生金行（蕪湖街九十九至一〇一號）。⑫荃灣周生生金行荃灣分行（荃灣青山道）。⑬元朗周生生金行（大馬路一號E）。

商業

中聯搬屋公司　H-717922・710725　K-672608・667301

快亮牌　意大利名廠　三擦打腊吸塵兩用機　另附毛擦及拔戟六個　總代理　陽光無線電行　特價壹佰九拾伍元

超文搬屋　香港：706901　九龍：627940　意備君保商哈電來

租售　榮地急售

徵求　佛教衞夫人　婚姻介紹

醫藥

灸針門上

吳景雲　喉　中醫專科　喉痧　喉癬　喉瘡　喉爛　喉症　雙單喉症

百年老牌大佛　腸胃丸　電話

潘柏　診症時間

善補靈藥

蔡德芬醫專　耳鼻喉　七代祖傳四十餘年經驗

招生

工商日報　資格夠老　消息快確　言論公道　出紙多張　祇賣一毫

半島瓷業東門　教授及接做　請學半島瓷業創業或謀生出國

香港商科語言書院招生　立案　英婦會話・德文・法文・日文・國語・西班牙文・簿記・會計・速記　安德烈博士主理

香港商科語言書院・創招日夜新班　暑期速成班

打字全科一全部新機，四十元學到畢業　英語拼音一一月速成韋氏及國際音標　珠算全科一學費廿元包教曉，一月速成　TOEFL班　劍橋大學英文文憑班　英文文法及寫作、國文、葡文、拉丁文

九龍旺角彌敦道607號新興大廈三樓　旺角彌敦道593至601號廖創興銀行大廈五樓　電話：K-八五八四四〇　K-八五九三六四（全校空氣調節）

人人可讀

……因而貫穿宿姻。它的根據，便是不明丹經所述只是比喻之詞，把「彼我，夫婦，雲雨」認作是眞了。不知丹經所指彼我，彼者爲元氣，喻爲少男，我者爲元神，喻爲少女。原意是以本身陽氣，化合本身之陰神相交，結爲靈丹。旁門……靜無爲方是眞」而且拘拘欺數，神何能安？丹何能結？須知道德經所示：「常無欲以觀其妙，常有欲以觀其徼。」才是眞正的修煉之法。

秋水雁翎

諸葛青雲著　丹青圖

第五章：瑤台五鳳

綠衣女郎忍不住「噗哧」一笑道：

「那妳們也該在門外守護着呀！」

小燕含笑接道：

「是的，起初，我同小雯也是守在門外，但他還是不答應。」

綠衣女郎訝問道：

「那又是爲了甚麼？」

小燕笑了笑道：

「他的理由很充分，他說，他與三小姐是青梅竹馬之交，對自家的熟悉，如他自己的家，如果那外面的強盜，連兩位小姐也應付不了，則由我兩個保護他也沒用，倒不如讓他自己找一個最隱秘的地方躲起來，舒舒服服地睡上一覺比較好，縱然強盜來了，也未必能找着他。」

綠衣女郎一蹙眉峯道：

「妳們就那麼聽他的話？」

小燕苦笑道：

「二小姐，他還有說得更絕的話哩！」

綠衣女郎注目問道：

「那是那麼說的？」

小燕苦笑如故地接道：

「他說：有我們兩個守在門口，萬一強盜打來了，那是等於『此地無銀三百兩』……」

綠衣女郎忍不住截口笑道：

「這話倒委實是有道理，看來，這書呆子可並不呆啊！……」

談笑之間，兩人已穿廊越檻地，到達第三進的一間小花廳中。

因爲處境險惡，還是沒有燃燈，但借着天井中積雪的反映，室內的一切，卻看得非常清晰。

當這兩位進入小花廳中時，紅衣女郎已清醒過來，正由一張臨時湊合的軟榻上徐徐坐起。

綠衣女郎一面解下身上的披風，一面笑道：

「大姊，恭喜妳因禍得福，平添十年面壁之功。」

紅衣女郎一愣道：「此話怎講？」

綠衣女郎笑道：

「事情是這樣的……」

當她將方才的一切，娓娓地複述一過之後，紅衣女郎不由輕輕一嘆道：

「今宵的一切，好像是做了一場夢……」

但她話聲未落，又立即厲聲喝問道：

「誰？」

室外傳來一聲嬌笑道：

「大姊，是我。」

隨着這話聲，香風微拂，室內已多了一位風姿綽約的妙齡女郎。

她，身着青色勁裝，外套青色披風，面韓青色絲巾，配上那披肩秀髮，格外顯得清麗絕俗，令人耳目一新。

令人遺憾的是，這三位妙齡女郎，都是面韓絲巾，以致沒法一覩她們的廬山眞面目。

紅衣女郎、綠衣女郎幾乎是同聲說道：

「三妹，怎麼妳也來了？」

青衣女郎嬌笑道：

「這本是我的家嘛？怎麼我不能來。」

聽這語氣，這位「瑤台五鳳」中的三妹青衣女郎，就是白永昌的掌上明珠白敏芝姑娘哩！

紅衣女郎剛醒來，三妹白敏芝悄然走進來。（三〇）

紅衣女郎不由又好氣，又好笑地，嗔叱一聲：

「死丫頭！這時候，妳還有心情開玩笑。」

綠衣女郎也笑道：

「三妹，快說正經的，那邊情況如何？」

白敏芝（青衣女郎）笑了笑道：

「沿途雖有麻煩，但卻是有驚無險，家父和胡伯伯擔心胡公子的安全，特地叫我問道趕回來幫忙……」

接着，又「咦」地一聲道：

「胡公子呢？」

綠衣女郎連忙接道：

「對了，小燕，快去將胡公子請來，大姊也該趕快行功調息，小雯在這兒替大姊護法，三妹，妳我去隔壁再做詳談。」（三〇）

神探雙雄

司馬軍

異聲驚醒暗中探索

「阿屏，阿屏，起來！」

房間裏漆黑一片，但是百葉窗的縫隙漏出了一絲光線，躺在牀上的阿屏，兩肩露出在毛氈外，卷曲着身子，斜睡在那張綠色乳膠褥上。脚下的毛氈，已有一半垂下，一角散在地板上。一隻綉花拖鞋，放在牀後的毛氈傍。

他側着身子，伸出右手，把毛氈拉起，蓋上她的半裸的胸部，再一把拖他睡在她的身旁。

本來用左手時支起身子的他，被拖下來後，再推她一下，叫道：「阿屏，阿屏。」

他顯然是很着急，但是却不敢高聲呼叫，他的喉嚨所發出的聲音，彷彿是夾着一個夾子似的，壓高聲低。

「甚麼事？現在幾點？」

阿屏終於醒過來，但是她却沒有張開眼睛，祇懶洋洋地問。

「現在已幾點了，讓我看看錶。」

他伸手到床頭的几上摸索，摸到了手錶，拿到眼傍，但是翻來覆去，却看不見。他着急地說：「阿屏，燈的開關在你的那一邊，你開燈。」他最後一句話，有如命令式，阿屏那時已醒過來。她伸手撥開蓋在她左額上的長髮，問道：「你說甚麼？」

「我看不見錶，你開燈讓我看看。」

「噢，還早呢，看甚麼錶。我祇睡了一小時。」

「誰告訴你一小時，你看，外面已天黑了。」

「不管它，你過來，」阿屏一面說，一面再伸手去拉他的肩膊。摸到手上的，是一片光滑的皮膚，下面是堅强的肌肉，她不禁放鬆了手，不去拉他，但却上下撫一撫，說道：「齊達，我頭痛得很，還沒有睡夠呢？」

「阿屏，你聽到嗎？」

「聽到甚麼？」

「電單車的聲音，我剛才聽見電單車聲，莫非他回來了？」

「那會這麼早回來？」阿屏答道。

「讓我去看看。」

「不准你看。」阿屏再伸手拉着他的肩膊說。可是樓下卻傳來一陣的電單車的聲音，停車前，駕駛人有意加火油門，發引擎怒吼一聲，接着寂然無聲。

阿屏驚醒過來，她推着說：「你起來去看看。」她把窗簾推開，伸手到牀邊摸來摸去，那時節，齊達已走近窗旁，以手指拉開百葉窗縫望，但似乎看不見，他把百葉窗縫再拉開一點。祇聽到阿屏叫道：「我的睡衣呢？」

李世民

南宮博

用兵如神

這是唐軍很少有主力攻堅戰……

宋金剛在接戰一個時辰之後，敗了，那是在突攻中發現了自己已無取勝的可能，因此，便將自己的部隊撤退，準備捲土重來。在戰場上，這樣的撤退是高明的，因爲本身的實力尚強，敵人必不會輕率地追趕。

可是，李世民卻不然，他先派了偏將率四千人往趕，自己剛從事整編隊伍，接兵休息。

四千追兵與宋金剛的斷後部隊交鋒，被阻擋了，不能進展！——那是必然的現象。

於是，屈突通的部隊再開上去。將宋金剛的斷後部隊擊敗。

可是，屈突通並未追趕！

一個時辰之後，李世民率部與屈突通相會了！他略撫人馬，分路窮追。

「秦王殿下！」屈突通至誠地說：「宋金剛主力未敗，我們的兵已有疲態，倘若勞師追去，如果，宋部回師反撲，我們會落敗！」

李世民點點頭，莊嚴地說：「在理論上！你說的不錯。」

「哦——」他沉吟着：「今偏部出擊，遇到宋金剛反擊，恐怕會吃大虧！」屈突通又說：「殿下用兵神奇，我祇以平常現象而言。」

「師追趕，缺少機動，敵，」又接下去：「我率部先追，你隨後再來。」

於是，李世民出發了，他祇帶三千人先行，另外調派了三千人作爲接應。

宋金剛的部隊是有計劃地撤退的，但在經過與兩批追兵作戰之後，士氣稍爲有些懈怠，八千斷後部隊，以爲敵人暫時不會再來，行進的速度就快了！他們雖不慣怯，但心理上則有早些脫離戰場爲上的意圖。

——在戰場上，凡是斷後的部隊，最要緊的是緩緩而退，一旦走得快了，兵士們心裏就有敗退的意念，鬥志自然也會減低。

李世民就於此時趕了上來，他所帶的部隊是最得力的，而且也不遵照戰爭的規則，他們橫衝直撞地進入敵陣，將宋金剛的斷後部隊打亂。可是，李世民又並不進行殲滅戰，他越過了這一障礙，命令三千衆急程疾進，去追趕前面的敵人，他不理睬已被擊退的敵兵。

這又是一項意外，如果宋金剛斷後部隊能再度集中運用，那末，李世民的一支兵會自陷身重圍而遭受夾擊。（四九）

三姊妹

買血

大姐「維捷莉」正在大嫲嫲。一輛救傷車嗚嗚的衝破黑黝黝的夜空，駛到效區一家公立醫院門前。護理員迅速的從車上抬下一個婦人，婦人面如白紙，氣似游絲。她的後面，跟着個也是臉色蒼白，身體瘦削得像一條籐的十二、三歲小姑娘。她跟着床上婦人的後面，不住飲泣，低聲的叫「媽媽」！

婦人給送入急症室一個鐘後，小姑娘想跟着進去。給一個穿白衣服的人阻住：「走開！祇而進去不得！」

「醫生，」小姑娘哭着問：「我媽媽怎樣了？」

「我不是醫生，」白衣服人說：「我不知道。」

小姑娘祇有在外面焦急的等待着。

好一段時間，醫生從布幔裏走出來高聲的問：「誰是這婦人的家人？」

「我，」小姑娘答：「她是我的媽。」

醫生見是一個小女孩，皺着眉頭。「你爸爸呢？」

「他找朋友幫忙去，」小姑娘說：「醫生，我媽怎樣了？」

「她身體弱多很，最好能給她輸血，你能買血給她嗎？」

「買血？」小姑娘張開小口：「要多少錢？」

「二百塊！」醫生說：「還有，得要趕快了！」

「醫生，我祇有兩塊錢的。」一陣沉默。小姑娘急得哇的一聲哭出來！

阿福自記

阿福

七零三：成爲酒帘業標誌

……看過這齣戲時，又笑個不停。是在你記憶中的喜劇？」我問阿標。

「好的喜劇並不多呀。」

「莎莉麥蓮的桃色公寓，是上佳喜劇。」

「但是莎莉麥蓮，沒有瑪麗蓮夢露性感！」

「你喜歡看性感的明星。」

「還是性感至於一切的時代。」阿標言時，用手作了個女性三圍的姿勢。

「碧姬巴鐸，相當性感呀。」我阿福是BB的信徒。

「近年我看她的影片，覺得已有老態。」

「歲月催人，性星易老。」

「反不如死得早的女明星，給人以美的印象。」

「女神王亦死得壯烈性感。」

「上次來港表演過，我原本和去看，只是一百五十蚊最低消費，太貴了。」

「你不捨得？」

「一百五，要一張紅底，五張青蟹，不是開玩笑的呀。」

阿標說：「我地冇資格如此消費的資格，來這裏聽一場歌，十幾廿蚊啫。」

聽完歌，阿標要請我消夜，使到一杜三珍，叫了兩碟零零碎碎的鹵味，要了兩枝啤酒。有句話句，阿標如今在你大的攪手王阿狗面前雖然吃香過我，對我這個不交運的主作，仍有幾分尊重，是已難能可貴。差不多的人，在老板面前得寵，早已「爬頭」，如開快車一般爬頭，那把名義上的上級，放在眼中？

飲酌甚歡，陸陸續續走進來的人，不乏同行。「大快活」酒帘的股東烏大龍見我與阿標在，走過來，問：「你們有正經事談？」

我說：「正經事那會深更半夜，來這裡見吃吃，傻樓。」

「沒公事秘密？我們請客。」烏大龍坐下了，說：「多喝啤酒大肚腩，啤酒怎能算酒？」

阿標說：「烏老板，我們與你不同，你是酒帘老板，我們只是酒帘職丁，有啤酒的消夜，已算是十分豐富的了。」

烏大龍向夥計一招手，說是拿一枝大欸拿……

成熟之前

劉以鬯

做了一件壞事

「現在，」湯美說，「我祇好對不起你了。」

湯美的胸部壓在巧珍的胸上，發覺巧珍在蠕動了。巧珍服了迷藥後，已失去知覺，身子的蠕動當然是屬於本能的。

湯美好奇心起，將嘴唇印在巧珍的嘴唇上。當他的舌頭伸入巧珍的口腔時，巧珍的身體發抖了。巧珍雖然服了迷藥，終究不是死亡。當她受到有生以來最大的刺激時，即使在昏迷中，也會因此引起本能上的需要。

起先，湯美還在觀察巧珍的反應；後來，連他自己也不能用理智去控制行爲了。他的動作越來越粗野——雖然巧珍的反應並不顯著。

湯美渾身沁汗，彷彿在溫泉中洗澡。而巧珍依舊陷于昏迷狀態中；但湯美竟像一個瘋子了。

事情過去後，兩人靜靜的躺在那裡。巧珍仰臥着，未醒；湯美也仰臥着，睜大眼睛望着天花板。

當他恢復理智的清醒時，剛才從巧珍身上得到的喜悅霎時消失。此刻，呼吸已均勻，轉過臉去觀看依舊緊閉着眼睛的巧珍時，不能沒有內疚。他做了一件壞事，他不能原諒自己。如果巧珍不是一個小姑娘的話，湯美也不會產生這樣近似痛苦的感覺。由於已經發生的事情，他沒有悔意；但是，對自己採取的手段，不能沒有悔恨。一個少女的清白已喪失在他的手中。他不知道應該怎樣處理這件事。

事情有了這樣的發展，祇要湯美想辦法，仍有辦法可以補救自己的罪行。他可以向巧珍提出結婚的要求。問題是：湯美喜歡玩，還不想結婚。

他睜大眼睛望着天花板，想不出甚麼辦法可以使自己的心境稍爲平和些。約莫過了半個鐘頭，他轉過臉去，望望仍在昏迷中的巧珍，抵受不了美麗引誘，再一次將自己的身體壓在她的身上。

他不願考慮事情的後果，極力去追求暫時的歡愉。他的行動此刻才更瘋狂。

就在這時候，巧珍睜開眼來了。起先，她的意識依舊是迷濛的，後來，當湯美吻她時，她的身子就像通了電流似的抖動起來。對于湯美，這是一種鼓勵，湯美更加興奮。（一一）

小說

每日見故事

秀夫

吃硬不吃軟的女人

小區在酒帘看上了一位女人麗珠，他在她身上化了不少錢，但是得到的祇是她身上得到皮毛外的好處。小區不是聖人，當然他有人之大慾，可是麗珠手段高，在被窩一道關防得緊，總始終不讓小區得逞。

朋友知道這件事，對小區說：「那些撈金娘子，多花點錢，她就要飲的，你何不開心見誠的跟她斟介？」

小區說：「難道我要將一隻大牛拿出來對她說：我要你，你願意賣給我嗎？」

「不錯，正是這樣。」朋友說：「當然，你可以找巧一些。要知道，現在的撈女是講現的。」

「可是，她是人呢。」

朋友嘆一口氣說：「難道她沒有人性嗎？」

「小區，你老實的回答我，你是不是很愛她？」

「老實說，我開始是很愛她的，」小區說：「可是，現在我有點恨她，不瞞你說，我祇想得到她，就是得到她一次也好。」

「這就行了，」朋友說：「你這種人心地太好，對付這樣的撈女是不行的。我介紹一個死黨給你，他很粗線條，朋友間遇到像麗珠這樣不識擡舉的女人，便讓他將她教訓一頓，擔保她會乖乖的就範。」

大衛，人很大隻，是健身院的教授。他生得一身橫肉，雖然他舉止粗魯，說話粗，而且很有江湖仔女的義氣。他知道小區受了欺侮，十分生氣。他說：「好，你讓我將她弄得貼貼服服的送回給你。」他們約定，由小區將麗珠從酒帘帶出來，然後在路上假意碰見大衛，大衛不由分說，把他們拉到他家裡坐。他們就在公寓裡，然後小區借故出去一會，好讓大衛結結實實的教訓一頓。

一切照原定計劃進行。麗珠像小雞般給抓過房間去，小區在外面聽到一陣吵鬧和毆打聲……晉之後，隨即堅決……一推，麗珠在說：「小區你是傻瓜，他不知道女人在這方面是吃硬不吃軟的！」

三七，有心整蠱

果然班女人同溫金中傾落去，完全一冇不及嗌」，但唔講嘢，唔係邊個男歌星幾靚仔，就係邊個女歌星把聲夠性感。跟住重講嘅我唔識嘅佢嘅朋友。

喺佢哋之中，我冷眼旁觀，發覺蘇小姐好似特別興奮，但坐埋溫金中側，同佢細聲講大聲笑，成個係「姣婆遇着脂粉客」嘅格。我個心話，呢次現眼報，等我搵到佢嘅痛腳，一定整番佢傑嘢吓。

……出聲，肥婆劉太就話：「今日玩咗成日，都係早啲番去抖吓啦。」我同打麻將嘅王太，好好將啲話縮番：「係，但話……」

飯食完，溫金中問：「小姐你哋太太班，重有咩下文？」我哋嘅老柴，有幾生仔女咁好精力，「有節日，都係溫仔同蘇小姐去玩吓喇。」曹太亦笑笑口話：「係，係，我哋應該通氣嘅。」

紙短情長

玉妹粧次：

昨夕途經，輾轉床褥，徹夜未能成眠。蓋汝母嘗言，使娶汝，禮金三千兩外，且需付坤宅酒席卅桌，其餘禮餅金豬之屬，未能免俗。以此計之，非萬金不辦，而我胼手胝足，分毫積聚，尚不足五千金，與汝所需，相去甚遠。卿嘗語我，謂有私蓄千餘，願供不敷之數，足見卿深愛我，然我所有，亦不過七千金，當不肖生。汝母又云：有金山阿少，欲娶卿，且願付禮金盈萬，若我三日未能答允所提條件，汝我婚事將不諧矣。思之竟夕，我等欲諧連理，惟私奔一途。倘日米已成炊，汝母將無可奈何也。卿若愛我，唯此而已。紙短情長，不盡所言。

實哥手書

黑潮

高華

一〇一：是聰明學生不是壞學生

陶川同學，不敢對父母說校服不合用的事，他知道家中的經濟環境不大好，再去和爸媽造一套，多花百餘元，爸媽又要節衣縮食了。

過幾天，陶川被召到校長室問話了：「你就是新生陶川，爲什麼不依照規定穿校服。」

「校長，我完全依照規定，三個英文字都沒有錯。」

「混帳！」馬校長拍檯道：「明明錯了，卻說沒有錯，繡字的綫，顏色不同就是錯，估不到你這樣頑，果然是個壞學生，怪不得別校不要你。」

「我不是壞學生，祇是窮學生……」

爲同學取笑的對象，有人問道：「外面下雨嗎？」有人說：「好呀！你去游水也不通知我一聲，」他一句話也不答，板起臉孔，聽老師講書。

星期日，陶龍帶了兒子去和記度身做校服，陶川道：「爸爸，有校服了，何必再造？」

「多一套替換也好，天時熱，差不多每天要換衣服的。」

這晚，他從媽媽口中，探悉爸爸接了學校一封信，指他的校服不合格，媽媽道：「孩子，用心讀書呀！爲了你多造一套校服，爸爸當了手錶。」

第二天，陶川留心看爸爸的左手，果然，手錶不見了。一股仇恨的火燄在他心內燃燒，恨不得同學校去一刀刺死那個馬校長，然後一把火將那所學校燒了。

「你還敢和我辯論？我要罰你在操場跑三十個圈。」

陶川被體育教師押往操場，跑了二十個圈便支持不住，負責體育教師吹哨子叫他停止，慢慢散步，不要立刻就坐下來，行了兩個圈後，低聲道：「小孩子不要硬頸，快去訂新校服吧，否則……」

陶川這時，汗濕衣衫，成了……好了，回課室去吧。」

雖然覺得這間學校不好，但有幾位老師是有學問的，對他的功課幫助甚大，第一二次月考，他都名列全班第一，每月成績表送到他爸爸手中時，爸爸總是笑得很開心，不是帶他上一次館子，便看一場電影，作爲獎勵。

陶川的學問好，體育活動也出色，趙老師將他選拔爲學校的籃球隊選手，多次稱讚他是文武全才的好學生。

財記學校的籃球隊，本來平平，自從加入了陶川後，戰績直綫上升，他是個好中鋒，投射準確，被稱爲百步穿楊，每次出戰都憑他的神射取分，終於打到校際籃球的決賽了，趙行覺得自己一手訓練出來球隊，能夠打到決賽，十分……

癸亥政變

鐵嶺遺民

第五回：止仞亦仞論功輕賞　奴能役主權不容人

承宣官出來見了孫寶琦，說總統身體不適，正在休息，請總理改天再來。

孫寶琦不知就裏，以爲曹錕真的在休息，第二天又去，曹錕仍然不見，孫寶琦覺得事有蹊蹺，回到國務院也邀集了幾名親信，討論此事原委，總統何以便是不見總理。

這時孫寶琦左右的人也聽到這項謠言，並且舉出直系誣指是總理對外宣傳總統已死的消息。

孫寶琦說道：「哪有這回事，我幾時說過總統死了，而且總統真的死了，誰也不能匿喪，這種無稽謠言，怎會出於我之口。」

代理印鑄局長的陳漢第說道：「這事恐怕公府中有人搗鬼，故意製造謠言，離間總統與總理的關係。」

孫寶琦說道：「大概是的，這件事一定要追究。」

陳漢第笑道：「不必追究了，凡是能在大總統左右造謠言的人，一定是親信，總理縱然查出，又有甚麼辦法。」

孫寶琦恍然大悟，說道：「不錯，不錯，一定是那幾個食壬，這批人不除去，國家事是沒法辦得好的。」

陳漢第說道：「總理認不認識公府收支處長李彥青。」

孫寶琦說道：「誰不認識他，我每次進府見總統，他都是在旁邊燒煙，幹的是厮養下賤的勾當。」

陳漢第說道：「總理不要輕看了他，內閣就有兩名總長同他是拜把兄弟哩！」

孫寶琦大驚道：「有這樣的事，可算是斯文掃地，國家的臉也給他們丟盡了，是誰？你告訴我，我一定免他的職。」

陳漢第說道：「總理猜也可以猜得出，誰同公府最接近。但是要免他們的職也是一件作不到的事，我看不必追究了。」

孫寶琦嘆息道：「我倒沒有想到局面會糟到這樣，堂堂總長去伺候一個厮養人的顏色。」

陳漢第說道：「不必說手無寸鐵的一名總長，許多帶甲十萬的大將，還不是一樣要伺候李處長的顏色。」

孫寶琦越聽越奇怪，問道：「還有些甚麼人同他拜把，你講我聽。」

陳漢第說道：「不是同他拜把，而是受他挾制，別人都不必說了，那個陸軍檢閱使馮玉祥總算是一條硬漢，見了他也要陪笑臉，說好話，馮玉祥到公府領餉，都要打個九折，寫下十萬收據，只收到九萬元現款，其他的人就不必說了。」

孫寶琦越聽越氣，到此時突然嘆了一口氣，說道：「這小子造孽太多，恐怕不久要遭惡報了，你們等着瞧吧！」

陳漢第問道：「現在不談他的事，總理與總統之間，這場誤會怎麼辦？」

孫寶琦說道：「我以前還不明白，既然有這場誤會，非要去見他不可了，幹不幹沒有關係，一定要把誤會解釋清楚。」

第二天孫寶琦又到公府求見，曹錕看見了名刺大怒，光火，向地下一丟，狠狠說道：「你同老傢伙講，我已經死了，他以後不要再來了。」（四四）

……的設備，估計它的價值是五百七十萬，以每年自分之廿的保養費用，又需付出一百一十四萬元。

……國傳教時，最先到來那間修道院，曾停留相當久，一般諾曼人說，不喜歡撒遜人的建築……

香港各電台播音及中文電視節目表

本報列登節目，係依據各台來稿發表，倘有更動，概以該台臨時宣佈爲準。

香港電台　今日下午四時

（中文台波段：六四〇千赫，波長四百六十八尺。超短波調頻：九十四兆赫）

【四時】粵曲「賈寶玉夜祭晴雯」。三十分，交通情況報導，親親仁人之「學海殘舟」。【五時】兒童節目「五個願望」。卅分，時代曲。五十分，常識解答。五十五分，鮮魚批發市價報告。五十八分，天氣報告。【六時】粵語新聞簡報及特別報告。五分，空中問答。十五分，時代曲。三十分，人海滄潮「斬不斷的情絲」。【七時】粵語新聞簡報，「知多一點點」專題訪問。卅分，時事實錄。【八時】亞洲及本港新聞報告。十分，蔬菜市價報導及特別報告。十五分，粵劇「夜夜此時聽」。四十五分，時事特寫。五十八分，天氣報告。【九時】粵語新聞簡報，共話一堂。卅分，漁民天氣報告。四十五分，轉播倫敦粵語新聞。【十時】世界勾奇。四十五分，咬文嚼字。五十分，民爲先。【十一時】粵語新聞簡報，龍約翰故事「失蹤人口」。卅分，時代曲。五十七分，天氣報告及漁民天氣預告，粵語新聞簡報。【十二時】播音完畢。

明日播音節目：

七時，粵語新聞簡報，海員招募處有關海員之缺報告。十三分，天氣報告，轉播倫敦粵語新聞及世界動態報導。卅分，天氣報告及節目預告，由根問底。四十分，時代曲選唱。五十六分，天氣報告及漁民天氣預告。八時，粵語新聞，蔬菜市價報告，交通情況，海員特別報告，每日公衆活動報告及特別報告。十五分，「空中問答」。廿五分，時代歌聲。五十八分，天氣報告。九時，中央市場蔬菜價格概況報導。十分，蝴蝶邊下。十八分，歌星選唱。卅分，兒童節目。四十五分，兒童音樂。十時，「空中小郵差」點唱節目。四十五分，廣播劇「五月的旋律」。五十八分，天氣報告。十一時十五分，粵語新聞簡報。廿分，「蓋新誌」。卅分，廣播劇「趙飛燕」。【十二時】粵語新聞簡報，馬頭角本地及外來牛及生豬價格報導，時代歌聲。卅分，漁民天氣預告，不堪回首幾多回之「墮落的軌跡」。一時，粵語新聞，特別報告。十三分，中西曲。二十八分，天氣報告。卅分，「時事實錄」。【二時】總結新聞「偶卷」。卅分，粵曲：拾靈魂（李鳳、梁正）。三時，粵語新聞簡報，祝君康健。卅分，民間故事「平山冷燕」。五十八分，天氣報告。

【四時】天氣報告，粵語流行曲。卅分，年宵人時間。【六時】新聞簡報，天氣報告，繼續年宵人時間。【七時】新聞簡報，天氣報告，股市行情報告，時代曲。四十五分，名曲點知音。【九時】新聞簡報，天氣報告，漁民天氣報告，繼續名曲點知音。【十時】新聞簡報，廣播寫正字讀正音。十五分，輕音樂欣賞，天氣報告。【十一時】新聞簡報，夜曲。五十九分，新聞簡報。【十二時】天氣報告，播音完畢。

明日播音節目：

【七時】新聞簡報，中國文選，天氣報告。卅分，各位早晨。四十分，天氣預測，繼續各位早晨。【八時】新聞報告。十分，天氣預測，漁民天氣報告，繼續各位早晨。卅分，天氣預測，繼續各位早晨。【九時】新聞簡報，天氣報告，繼續各位早晨。【十時】時代曲。卅分，股市行情報導，㊀白楊紅淚（任劍輝、梁素琴）㊁玉梨魂（嚴淑芳、白雪仙）。【十一時】新聞簡報，天氣報告，報道東南亞地天氣情況，爲你歡唱。卅分，股市行情報導，繼續爲你歡唱。【十二時】新聞簡報，社團活動報道，祝壽節目。十五分，音樂的約會。【一時】新聞報告，港九時事，股市行情報導，天氣報告，音樂譜予。【二時】報道東南亞各地天氣情況，時代曲。卅分，綜歌寄意粵曲點唱節目。【三時】新聞簡報，股市行情報導，繼續綜歌寄意粵曲點唱節目。

麗的銀台　今日下午四時

【四時】社會服務。五分，股市行情綜合報導。十五分，喜事重重，金台節目報告。卅分，小說「相見不恨晚」。【五時】少年「牙齒的護理」。十五分，兒童歌曲，金價報告。卅分，故事「迷離」。【六時】歐西流行歌曲點唱。卅分，小說「伏虎降龍」。【七時】小說「虎爪英雄」。卅分，時事實錄。【八時】新聞報導，天氣報告，節目報告。十分，一事一長一智。廿分，時代曲。四十五分，少年行「迫逃」。【九時】小說「疑案」。卅分，粵曲，教育台明日節目預告。【十時】短篇趣劇「零斯苦工」。卅分，小說「苦海一賢婦」。【十一時】新聞報導，天氣預測，體育消息，明日節目預告。十五分，曲中情「棕櫚樹下」。四十五分，時代曲。五十八分，粵語新聞簡報。【十二時】完播曲。

麗的金台　今日下午四時

【四時】粵曲。【五時】連載小說「鴛鴦劍」。十五分，金價報告。卅分，彈詞。【六時】新聞報導。十五分，時代曲。卅分，社會服務，節目預告。四十五分，夫妻之間「老越年宵」。【七時】話劇「牛郎織女」。卅分，潮語歌劇化小說「火中栗」。【八時】新聞報導，天氣及節目報告。廿分，時代曲。卅分，潮曲。【九時】潮曲漫步。卅分，上海滑稽「字謎」。【十時】潮曲。三十分，潮州音樂。四十五分，潮劇故事「五胡亂華」。【十一時】新聞報導，天氣預測，體育消息，明日節目預告。十五分，潮語客館夜話「人鬼仇」。四十五分，國樂。【十二時】完播曲。

商業第一台　今日下午四時

（第一台波段：八五〇千週，波長三百五十三尺。）

【四時】天空小說「一曲寄心聲」。【五時卅分】兒童小說「苦兒尋親記」。【六時】新聞簡報，港九時事，天氣報告。小說「俠骨柔情」。【七時】新聞簡報。三分，雲紡傾俱樂部「飲作食」。卅分，十八樓C座。【八時】新聞簡報，天羅地網之「亡命追蹤」。卅分，歌唱節目。【九時】新聞簡報，漁民天氣報告，港九時事。卅分，天氣報告，最珍貴節目。【十時】新聞簡報，民間奇案之「紅顏劫」。卅分，小說「艱難時勢」。【十一時】新聞簡報，天氣報告，時代曲。卅分，夜闌琴韻唱古今「玉葵寶扇」。五十九分，新聞簡報。【十二時】天氣報告，播音完畢。

明日播音節目：

【七時】新聞簡報，清晨雅奏。十分，鄭君綿。十五分，天氣報告，繼續清晨雅奏。卅分，天氣預測，時代曲。四十五分，成語新解。五十二分，時代曲。十五分，歐西音。【八時】新聞報告。十分，天氣預測。十五分，時代曲。廿分，歐西曲，時代曲。【九時】新聞簡報，天氣報告，時代曲點唱。卅分，繼續時代曲點唱。【十時】每日朵點，（包括祝壽祝婚及婦女節目）。卅分，繼續時代曲點唱。【十一時】新聞簡報，報道東南亞各地天氣情況，社會小說「文倩何價」。卅分，倫理小說「會的結合」。十二時，新聞簡報，港九時事。卅分，奇情小說「夏天風暴」。【一時】新聞報告，天氣報告，報道東南亞各地天氣情況，漁民天氣報告，時代曲。卅分，麗代名雌「楊貴妃」。【二時】倫理小說「情與債」。三十分，時代曲。【三時】新聞簡報，粵語流行曲。卅分，歌唱小說「風雨斷腸花」。

麗的中文電視

【四時】新聞摘要，節目簡介。五分，插花藝術。卅五分，虎穴藏王。【五時】小樂園。卅分，粵語片「金蘭姊妹」，紫羅蘭主演。【六時卅分】衛生與健康。【七時】世界新聞及天氣報告。卅分，長篇話劇。【八時】香港一週。卅分，與衆同樂。【九時】嘉賓。卅分，【十時】亡命天涯。【十一時】麗的歌壇。卅分，最後新聞及天氣報告。卅五分，潮劇曲。

無綫電視

翡翠台：【四時】鉄騎春秋。卅分，新聞簡報。卅五分，兒童天才表演。【五時】粵語片「除卻巫山不是雲」，由任劍輝、吳君麗主演。【六時卅分】七彩「靈寵名駒」片集。【七時】「子情深」片集。卅分，新聞及天氣報導。【八時】日本片「青山綠水」，粵語配音。【九時卅分】歡樂今宵。【十一時十五分】夜後新聞報導。二十五分，「封疆大吏」片集。【十二時十分】播映完畢。

明珠台：【四時卅分】英語片「南丁格爾別傳」。【五時五十五分】新聞簡報。【六時】「天堂歷險記」片集。【七時】新聞及天氣報導。卅分，「黑沙灣風雲」片集。五十五分，湯鍾士之歌。【八時四十五分】七彩「無敵鐵探長」片集。【九時四十五分】七彩「平西記」片集。【十時十分】電影介紹。四十分，夜後新聞報導。五十分，體育世界。【十二時二十分】播映完畢。

商業第二台　今日下午四時

（第二台波段：六四〇千週，波長四百二十九公尺。）

衛夫人　介紹婚姻
佛教友男女將職業身相片寄九龍郵局6744號信箱
相瓷

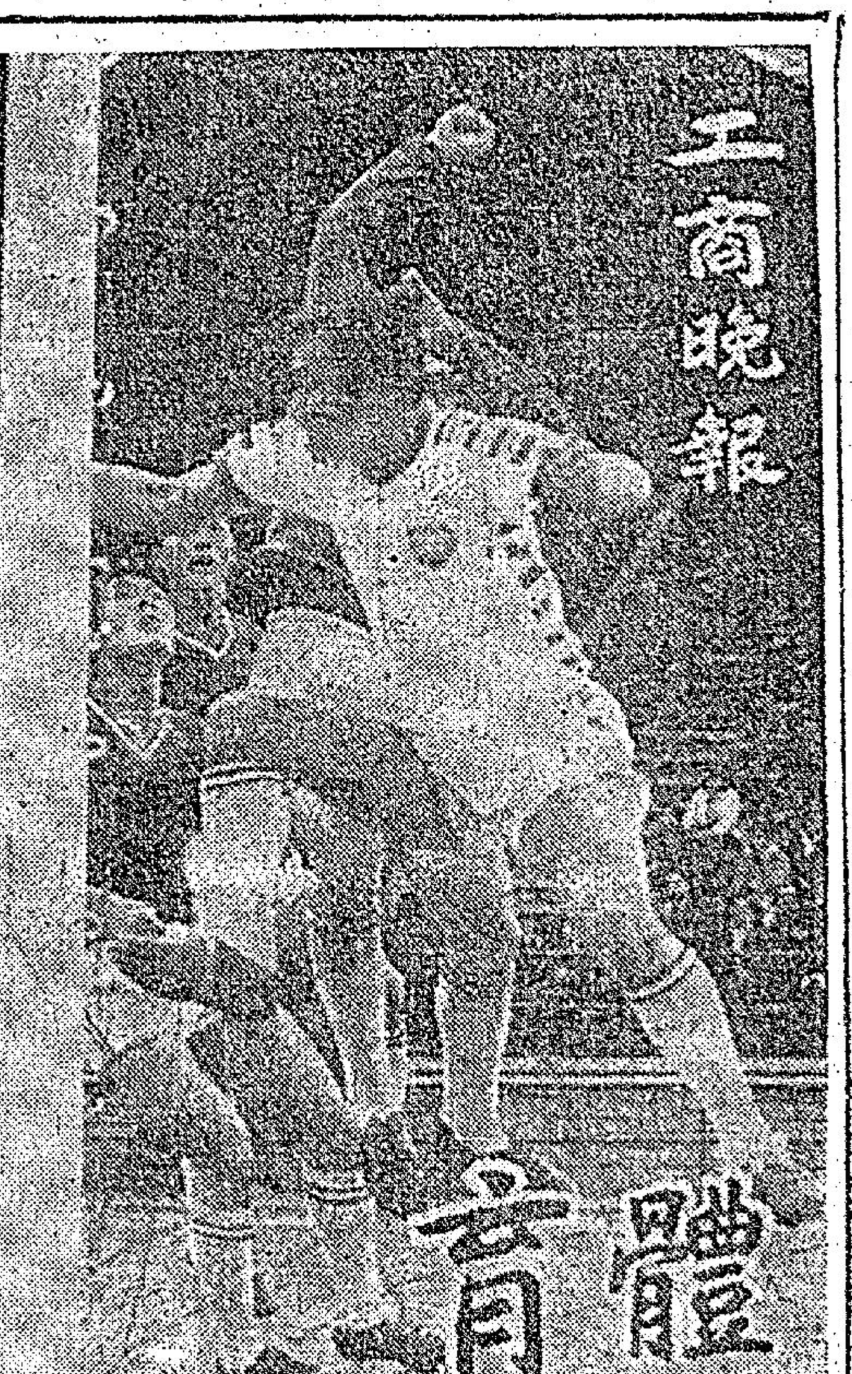

默盃足球賽四强誕生
香港將逢緬甸 韓國出戰印度
準決賽戰事十二十三兩晚舉行

默迪卡足球賽昨晚的四場比賽結果：A組緬甸勝馬來西亞二比一，西澳洲勝中華民國隊三比一，印度勝越南二比一，B組香港和韓國零比零。雖然今夕尚有兩場初賽，惟經過昨晚的賽事，準決賽的「四强」業已產生，A組爲緬甸、印度，B組韓國、香港。

照賽會的編定日期，準決賽將於本月十二、十三兩晚，在吉隆坡舉行。依照準決賽的秩序，十二晚爲A組首席的緬甸對B組次席的香港。十三晚爲B組首席的韓國對A組次席的印度。以分組初賽的戰績衡量，則爭奪錦標的熱門，似爲兩隊不敗之師的緬甸與韓國。

緬甸在A組初賽，可以說一枝獨秀，先後擊敗西澳洲一比零，勝印度二比零，勝越南四比二，勝馬來西亞二比一，僅曾和中華民國隊一比一。爲五戰四勝一和，射入十球，失四球，獲得九分，亞軍印度則爲五戰三勝兩敗得六分，射入七球失五球。至於中華民國及馬來西亞，均爲五戰兩勝一和兩敗而各得五分，「國腳」雖曾和緬甸，但以昨晚敗於西澳洲，而且前曾敗於大馬，故已乏出綫機會。

韓國與香港在B組初賽，雖然積分相同，但照得球減失球的計算，則韓國居於首席，而在這組裡，韓國隊爲五戰三勝兩和，射入七球失兩球而得八分，仍爲未敗之師，而得球減失球，計尚餘五球。香港爲五戰三勝一和一敗，射入八球失六球獲得七分，得球減失球爲尚餘兩球，故韓國隊亦居於B組首席。

緬甸與韓國均爲熱門球隊而獲得準決賽權，印度與香港的出綫，則屬於半冷門了，香港隊能晉入「四强」，主要關鍵爲首仗擊敗日本，惟港隊曾輸給印尼，因此獲得準決賽權，主要仍爲昨晚的「求和」戰術成功。

默盃足球初賽最後兩場
日本隊强過星加坡 印尼較佳應勝泰國

馬來西亞默迪卡盃足球初賽，今夕爲最後階段，有兩場比賽在吉隆坡舉行，頭場日本對星加坡，尾場印尼對泰國。今夕賽後，明日休戰一天，十二日起晉入準決賽。

默迪卡盃初賽今夕的餘兩仗，均爲B組賽事，以實力而論，則日本及印尼均可取勝，星加坡與泰國不易爆冷門。由於昨晚香港和韓國零比零，在B組裡港韓兩隊均爲五戰三勝一和

今夕日本與印尼即使贏波，亦祇增至六分，已難爭入「四强」，故今夕的B組兩場比賽，亦已變成「例行公事」，換言之，因韓國、香港已獲準決賽權，今夕兩仗的重要性業已消失。

日本對星加坡的比賽，雙方强弱懸殊，日本爲四戰一勝兩和一敗，得失均爲六球而獲四分，首仗以一比二敗於香港，繼而和韓國一比一，和泰國零比零，最近以四比三挫印尼，足見曾於一九六八年參加墨西哥世運的日本球員業已回勇。星加坡四戰皆北，射入七球失十五球，爲本屆參加默賽的唯一「三零部隊」，照理難與日本抗衡，因此今夕日本再捷而增至六分，似屬毫無疑問，惟因昨晚香港與韓國言和，日本亦祇能在B組裡爭取較高位置，以冀能夠達到爭第五位，倘如是，則今晚對星加坡，必須要得大勝，因爲日本四仗合計，得失均爲六球，得球減失球，等於零。印尼爲射入十球失八球，假如日本今夕不能在星加坡隊取得較多入球，則將須爭第七八位了。

印尼對泰國，雖然印尼隊可勝，惟預料贏來仍極當吃力，上屆冠軍印尼在B組初賽的四仗，爲兩勝兩敗，得四分，射入十球失八球，計爲勝星加坡及香港三比一，敗於韓國一比二，敗於日本三比四，因以守衛堅强，則之必勝把握，泰國爲守優於攻的球隊，四戰一勝兩和一敗，射入五球失六球而得四分，在四場比賽中，僅爲勝星加坡五比四的一仗有入球紀錄，其餘五仗均爲「交白卷」，和韓國及日本的兩仗均爲零比零，輸給香港則爲淨負兩球，因此今仗泰國前鋒，仍難威脅印尼後防，泰國隊的最高願望，亦祇能「求和」，因此今夕的比賽，印尼仍可取勝，倘若不致輕敵及後防能穩守，則印尼隊贏波，乃屬合理的結果。然而，印尼的「衛冕」，已因昨晚港韓的零比零和局而告幻滅，既然已乏爭雄的機會，印尼球員是否因而演出失準，亦難以預料，倘若前鋒踢來懶洋洋，則泰國隊仍有爭取和局的可能。然而爆冷仍非易事，假如泰國隊果取勝，將亦屬印尼自取其敗而已。

網球團體聯賽 今有甲組三場

網球團體聯賽，今日下午五時半，分別在三個地點舉行三場男子草打式甲組聯賽。茲錄秩序如下：

中游㊀對中游㊁（大坑中華游樂會）

九木對三聯（九龍木球會）

木盾十四截止報名
可能提前月底揭幕

約一個月時間之後，一九七零至七一年足球季便告展開，足球聯賽定下月十日揭幕，木盾七人賽更于下月一日開鑼。有關木盾七人賽，足總已定于本月十四日截止報名，聯賽管理委員會于截止報名後，隨即召開會議編排賽程。

依照足總規定，凡甲組球隊在乙組或丙組球賽亦有派隊參加者，可以在木盾七人賽中報名三隊，否則最多祇能參加兩隊而已。至于乙丙組球隊，則祇限派一隊參加木盾賽。

足總的木盾七人賽，是球季開始前的序幕戰，向極踴躍，參加比賽球隊，以去屆爲例，共有四十四隊之多，大小戰役四十三場，由初賽，複賽以至最後決賽，須要六天賽期才能完成，估計本年的木盾七人賽，報名隊數會比去屆爲多，若然賽期就更長。由于聯賽決定下月十日開鑼，木盾賽不難要提前于本月卅一日開賽了。

本年的木盾賽預定在香港會球場及政府大球場舉行，初賽及預賽排……場交鋒。

球壇雜話

△昨天上午，雖然仍是風球高懸，惟是中午則風球已落，對于一切戶外康樂活動，未受到影響。傑志體育會昨午會員乘着海浴，依然出發，海不揚波，美麗的遊艇，抵達目的地，回程時，副主席麥耀明女朋友，更高歌一曲助興，眞有繞綵三日之慶，平添不少熱鬧。

△青年盃籃球賽，昨晚在伊館揭幕，並加插有一場邵氏明星隊表演及警察參加星加坡隊邀請賽對港聯，籃球迷餓波已久，因昨晚有三場好戲上演，使到整個伊館場爆滿，未屆八時，經已全場爆滿，向隅者不知凡幾許人，主席程萬琦看到這熱鬧情況，也感到會心的微笑。

△曾參加星加坡一九六八年邀請賽的香港警察籃球隊，今年再被邀請，昨晚在青年盃揭幕後，作一場表演，藉以檢討實力，警察經過月餘的訓練，果然有神速進步，上半場以兩分領前，到了下半場，警察表現較鬆，使以兩分負于港聯，但管理林木星則說，警察是試陣，總之將來不使派球迷失望。[illegible]

[illegible]一員籃球健將，在東方效力一屆，給「大黑」部，頗有意思東山復出，何熙芬提拔出來，現已休息兩屆，不問是球季，但依然在籃球圈代表東方，他原是具有前途之新秀，最近加入無綫電視任職，這員籃球健將……（廣）

默賽初賽成績表
（截至八月九日止）

（A組）

隊名	賽	勝	和	負	得球	失球	積分
緬甸	五	四	一	〇	十	四	九
印度	五	三	〇	二	七	五	六
大馬	五	二	一	二	九	七	五
中國	五	二	一	二	六	八	五
西澳	五	二	〇	三	七	九	四
南越	五	〇	一	四	五	十一	一

（B組）

隊名	賽	勝	和	負	得球	失球	積分
韓國	五	二	三	〇	七	二	七
香港	五	三	一	一	八	六	七
印尼	四	二	〇	二	十	八	四
日本	四	一	二	一	六	六	四
泰國	四	一	二	一	五	六	四
星加坡	四	〇	一	四	七	十五	〇

邵氏明星隊長姜大衛：「十三太保金盃」全港公開青年籃球賽昨在伊館揭幕。邵氏明星隊長姜大衛（右）與無綫電視隊長黃關邦交換錦旗握手。

亞洲保齡賽今在星揭幕
香港隊出發時 誓言力爭上游
職球員卅三人由陳炎明與羅德貞率領，王統元會長在機場授旗，韋基澤勗勉有嘉

首屆亞洲保齡錦標大賽，今日在星加坡傑基保齡球場隆重揭幕，參加比賽的有香港、馬來西亞、泰國、菲律賓、日本、及主辦國星加坡，百多個亞洲保齡好手已雲集該處。

香港保齡代表隊，在陳炎明率領下，已於昨午乘搭星馬航機飛往，在啟德機場舉行授旗儀式，副會長王統元主持授旗儀式，名譽會長韋基澤，授旗儀式簡單隆重，代表們鬥志昂揚，誓言力爭上游，爲香港爭光。

保齡專家韋基澤於開幕前的講話中指出，香港的保齡技術進步神速，已追上了時代水準，但在臨場經驗方面，則是這次參賽各國中排最後的，因此，爭取最佳名次，固是此行的目標，但吸取經驗亦是此行的目的，故勝負實不能看得太重要。

保齡總會爲了推動本港保齡運動，不惜花費巨資，選派一支爲數廿三人的龐大隊伍，前往星加坡參戰，比足總出外參戰的足球隊有過之而無不及，其中包括男球員九名，女球員六名，職員八名，除影星馬浪倫因拍片而改於今日出發外，其餘職球員均已出發。

茲錄香港保齡隊職球員名單如下：

領隊：陳炎明，副領隊：羅德貞，張嘉會，領隊助理：高惠邦，秘書：趙雅生，軍醫兼球員：龍華濱，總幹事：吳基鴻，隨軍記者：石兆鴻、馬天尼，隊員：司徒鉉金，余福安、吳麗強，魏華濱，馮熙華、張鶴洲、胡子傑，高保延（以上男性）、黎如冰，馬浪倫、比莉、郭安琪，鄧美樂、朱迪（以上女性）。

圖片說明 香港保齡代表隊昨午在陳炎明夫婦率領下，已飛星加坡參加首屆亞洲保齡大賽。圖爲該隊登上星馬航機時與歡送的人羣揮手告別。右方第四人是領隊陳炎明，其後爲副領隊張嘉會。正面者爲副領隊羅德貞。

波女將平世界紀錄
二百公尺低欄賽

【華沙九日路透社電】波蘭女田徑好手蘇尼辛茲今日在此間波蘭選手運動會中以二十五點八秒平女子二百公尺低欄世界紀錄。

這項世界紀錄是澳洲選手藍爾本於去年十二月在墨爾砵所創的。

消防已告成軍 實力比前稍減

消防職業球員何志坤倘未簽字下屆爲消防效力，「坤仔」對於消防徵求兼助教，亦婉拒接納，消息透露何志坤準備向消防提出要求轉會。

消防本屆有羅文强、馬興强、朱柏和離隊，雖然有劉大權、黃永生等加盟，但尚難任正選，所以實力不無稍減，茲對消防可能陣容列下：

防何志坤、黎寶忠、陳若奇，鋒陳少雄、劉志威、陳長强、張子慧，全鄭日華、劉希、古秋航（後備）劉大權、李梅林、蔡大寧、黃永生、黃允中。

現在如果何志坤又有意離隊，對消防影響不小，其實，何志坤上屆在消防演出，如他本人過去難得有突出的表現，若干班主都有意徵求效力。

昨晚記者與何志坤談話時，他說準備收山，就是因爲上屆玩得好，所以下屆不準備打波，但如果會邀請加盟，亦在考慮中，要急流勇退，對於某會雖然某會給予條件較消防好得多。（江）

青年昨擊敗自力 影星挫電視藝員

籃聯主辦的十三太保金盃男子青年籃球複式淘汰賽，昨晚在九龍伊館響「頭鑼」，青年勝自力，九十七比五十八，兩場表演賽，邵氏十三太保明星隊勝無綫電視藝員，四十五比三十五。港聯勝警察征星隊，七十比六十八。

雨過天晴，昨晚成「爆棚」之盛，頭場由女明星李菁行開球禮，次場則由無綫電視藝員沈殿霞主持開球。

西洋拳賽演出精采

海天會前夕在伊館舉辦西洋拳表演賽，共賽十二場。觀衆擠擁，演出精彩，開賽前該會主席雷治强致詞情形。坐下者爲該會會長葉榮昌、曹紹松及油蔴地民政主任何藝璇。

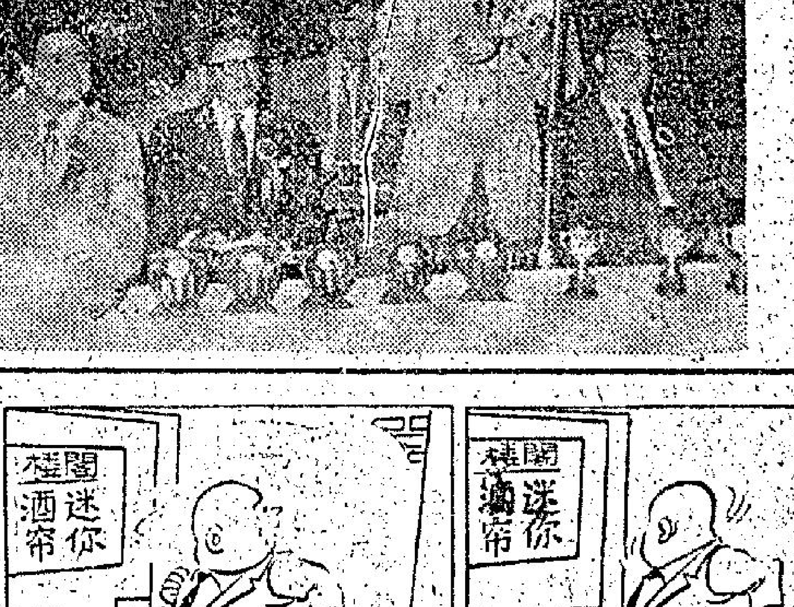

圖片說明：泳總副會長趙不弱博士，又是香港拯溺總會副會長，最近獲得澳洲皇家救生會他士文尼亞市分會勞績勳章，日前在英京酒家，由澳洲來港的他士文尼亞市分會總代表費斯德（右）親自頒授與趙不弱副會長。

七虎少棒隊行將衛冕

【中央社特稿】中華七虎少年棒球隊，不負國內外同胞的厚望，在日本先後擊敗菲日兩隊贏得太平洋區代表權，捷報傳來，全國振奮不已，莫不爲這些球藝精湛，鬥志高昂的小將們喝采，本月廿一日，七虎的小將們，就要夾着虎嘯太平洋的餘威，前往美國賓州威廉波特城，衛冕世界少年棒球冠軍。

再度集訓兩週

七虎小將們，在領隊謝國城和教練吳敏添率領下，三日從日本凱旋歸來，受到舉國上下的熱烈歡迎，經過一天的休息，四日開赴新竹清華大學「清華園」棒球場，展開十五天的集訓。

中華少棒聯盟繼續選派了國內四位專家担任七虎隊教練，由力水泉、高泉榮負責投手及打擊訓練，陳錫龍負責守備訓練，林敏政負責體能訓練。

儘管小選手們在各項技術上已達到成熟階段，但爲了保持比賽時的水準及臨場不致有失常現象，七虎隊仍有繼續集訓的必要。雖祇有短短十五天，對七虎隊而言，可以說是足够的了。吳教練說：他計劃每天訓練八小時，並將邀請國內少棒勁旅，與七虎隊作訓練式的比賽，以增加小選手們的臨場經驗。

座落新竹市郊的清大棒球場，環境幽雅，與美國棒球發源地的威廉波特球場相似，小國手們下榻在清華目的「華齋」，飲食起居都經過妥善的安排，小國手們在這兒集訓，最恰當不過。

三場激烈戰鬥

第廿四屆世界少棒錦標賽，定廿五日起到廿九日止，作淘汰制的比賽，中華七虎隊代表太平洋區，將于廿五日首戰拉丁美洲隊，獲勝後，廿七……則于廿九日與另一組的美國北區、歐洲區、美國東區及加拿大四隊中的優勝隊，爭奪世界冠軍。

根據以往的水準及實力分析，首戰拉丁美洲隊是比較容易過關的，當遭遇到上屆亞軍美國西區隊時，將是一場硬仗。在另一組中，一般預料加拿大隊會獲勝，去年中華金龍少棒隊抵達威廉波特，第一場就與加隊碰頭，由于當時小國手們的臨場異邦，鏖戰十二局，終以五比零後勝，如果七虎隊在廿七日對美國西區戰勝，可能就要與加拿大一爭短長。

防守固若金湯

七虎隊在太平洋區預賽獲勝後，日本各報體育版都以巨大篇幅報導這項消息，他們在分析中認爲七虎之勝，原因是打擊有力，跑壘有力，同時有充沛的體力，但是七虎隊另外還有一件法寶，那就是「防守有力」。

七虎隊在日本出戰關島，以十六A比零大勝，接着又以三比零贏東太平洋區代表日本西京隊，[illegible]從吳敏添教練調練金龍隊出戰以來，去年首場以[illegible]大隊，四比三戰勝美國北區隊，決賽中更以五比零打敗了美國西區隊，而榮登世界少棒盟主寶座，今年吳教頭又率領七虎大軍征日，各以十二比零大勝菲、日兩隊，這些比零的戰績，顯示出吳教練訓練出來的隊伍防守力的堅强，使對方無法越雷池一步，堅强固若金湯的「防守力」，將是本屆衛冕的主要資本。

爭取更高榮譽

八月一日，中國青年反共救國團主任蔣經國對北區暑訓青年會師時，以「這是一個充滿希望的大時代」爲題，對青年們說中華七虎少棒隊優異的表現，和愛國女傑紀政的成就，以及五位代表中華民國出席世界青年大會的立場，都表現了中華民國青年在世界上的力量，毅立和決心，他讚揚小國手們除贏得這項比賽，並對他們的表現的沉着，合作與大國民風度表示滿意。

因此，蔣主任認爲：這些小國手們的榮譽表現是國家的新氣象，是中華民國運動的朝氣，七虎小將們，領會了蔣主任講詞的要義，將必產生無窮的勇氣和無上的信心，也必將爲國家爭得[illegible]